# FUNCIONÁRIOS TERÃO REAJUSTE DE 75%


**Alto Madeira**

Fundador dos Diários Associados: ASSIS CHATEAUBRIAND

ANO LXVII — Porto Velho, sexta-feira, 28 de dezembro de 1984 — Nº 15.599


O presidente João Figueiredo assinou ontem Decreto-Lei reajustando os vencimentos dos servidores públicos civis, militares, da magistratura, do Distrito Federal e dos Territórios Federais em 75 por cento, a partir de 1º de janeiro.

O reajuste dos servidores militares, de acordo com o decreto-lei, será calculado com base em uma tabela de escalonamento vertical, tomando-se por base 1,5 (um inteiro e três décimos) do valor atual do mencionado soldo.

O valor do salário-família pago aos dependentes de todas as categorias foi aumentado para 8.300 cruzeiros.

**ORTN**

O rendimento das aplicações em cadernetas de poupança, durante o próximo mês, será de 11,05 por cento, isto é, 0,5 por cento acima do índice de Correção das Obrigações Reajustáveis do Tesouro Nacional, que será de 10,5 por cento. Assim, cada ORTN custará, em janeiro, 24 mil 432 cruzeiros e 6 centésimos.

A elevação foi determinada ontem mediante portaria interministerial do Ministério da Fazenda e da Seplan-Secretaria de Planejamento da Presidência da República.

A gasolina também teve seu preço aumentado, passou a custar Cr$ 1.710 (custava Cr$ 1.570). O novo preço do álcool ainda não foi divulgado.

## Dólar reajustado

O Banco Central promoveu ontem a 72ª [illegible] deste ano da taxa cambial, após dois dias de vigência das taxas fixadas em 21 [illegible].

De acordo com o comunicado Decam Nº 751, o dólar será operado em todo país, a partir de hoje, dia 28 de dezembro, a Cr$ 3.169 para compra e Cr$ 3.186 para venda.

## "ACIDENTE NA BR-364"

# TESTEMUNHA DIZ QUE SUB-SECRETÁRIO AJUDOU A SOCORRER VÍTIMAS

Apesar de não ter ainda baixado portaria determinando a instauração de inquérito, o delegado João Evangelista, da Delegacia de Acidentes de Trânsito, ouviu ontem a primeira testemunha — o comerciante José Anastácio — do acidente onde morreu o linotipista e chefe de oficina do Jornal ALTO MADEIRA, Manoel Miguel de Souza, ocorrido no Dia de Natal, no quilômetro 11, defronte ao balneário Itajangá, na BR-364. José Anastácio confirmou que o sub-secretário da Fazenda Antônio Tavares de Castro, apontado pelo agente PM Artur como o causador do acidente, que feriu ainda mais quatro pessoas, não fugiu, e sim ajudou a colocar as vítimas na carroceria de um caminhão Mercedes Benz de propriedade do motorista João Batista de Melo.

Polícia na pág. 4 do 1º cad.

Tavares de Castro, subsecretário da Fazenda, vai depor na polícia sobre a morte do linotipista Manoel Miguel de Souza.

## Raquel é condenada a um ano de prisão

Nem mesmo a ação do advogado Magnus Guimarães, (na foto abraçado à ex-vereadora) conseguiu derrubar a decisão do juiz Athié (arquivo)

A ex-vereadora do PMDB, Raquel Candido cassada por falta de decoro parlamentar, entre outras coisas foi condenada pela Justiça Federal a um ano de detenção como incursa no artigo 331 do Código Penal Brasileiro. A acusação foi representada pelo delegado do Trabalho em Rondônia, Walmi David de Moraes, à Polícia Federal, que instaurou inquérito policial. O delegado do Trabalho acusou a ex-vereadora de haver ofendido, desacatado e agredido a fiscal da DRT Orzina Maria Ferreira (pág. 5 do 1º cad.)

## BERON cumpre meta e atinge a 18.a agência

São Paulo (Especial, de Luiz Malheiros Tourinho) — Cumprindo a meta ousada de fechar 84 com uma rede de 18 agências, sendo 15 no Estado, inclusive na Capital, o Beron chegou a São Paulo. Às 17h30m, na Capital paulista, o presidente Paulo Saldanha entregou a 17ª agência à utilidade pública, instalada em moderno ponto localizado na avenida Marcondi, 28, no centro de São Paulo, entre as ruas 7 de Abril e Barão de Itapetininga, próxima à Praça da República.

Com essa inauguração a administração de Paulo Saldanha cumpre a ousada meta de colocar à disposição do empresariado rondoniense e paulista uma opção de apoio às operações mercantis e financeiras entre esta praça e nosso Estado.

Estiveram presentes ao ato, convidados de São Paulo e Rondônia, empresários de São Paulo e Rondônia e grande número da colônia guajaramirense radicada aqui.

O governador Jorge Teixeira, io [illegible] tado de comparecer à inauguração, por determinação médica, mandou telex contendo expressiva mensagem que foi lida no ato. Também estiveram presentes os diretores Eudes Lustosa, Celso Santos (do Beron) e Cyrillo Neves e Simão Salim (da SCI/Beron). Notícias sobre a inauguração do Beron, hoje, estão na página 3. Ampla cobertura na edição de amanhã, com fotos.

O governador Jorge Teixeira e o presidente do Beron, Paulo Saldanha: a inauguração de novas agências se tornou uma constante

## Maciel será nome de rua em Porto Alegre

— Falecido em 17 de setembro do ano passado em Rondônia, onde exercia o cargo de gerente do Escritório Regional da Empresa Brasileira de Notícias, o jornalista Paulo Maciel agora é nome de Rua no Loteamento Parque do Salso, conforme a lei 5486, sancionada ontem pelo prefeito de Porto Alegre, João Antônio Dib.

Nascido em Pelotas, no Rio Grande do Sul, Paulo Maciel, em 15 anos de atividade jornalística, além da EBN, trabalhou na Sociedade Rádio Cultura Riograndina, de Rio Grande; Rádio Tupanci e Diário Popular, de Pelotas; no Jornal Zero Hora, na Rádio e Televisão Difusora e na Televisão Gaúcha, de Porto Alegre.

## NOVOS PREFEITOS SERÃO EMPOSSADOS HOJE E AMANHÃ

Os prefeitos eleitos de Rolim de Moura e Cerejeiras, Valdir Raupp e Adelino Neiva de Carvalho, serão empossados hoje e dia 30, respectivamente, em solenidades presididas pelo chefe da Casa Civil Hélio Fonseca, que representará o governador Jorge Teixeira.

Nas ocasiões as Câmaras Municipais estarão sendo instaladas com as posses dos vereadores (pág. 2 do 1º cad.).

## FDR MANTÉM JOGO PARA DOMINGO

Apesar de anunciar que recorreria ao STJD da decisão do Tribunal da FDR, o Canarinho, de Vilhena, não o fez e ontem expirou-se o prazo. Com isso, a Federação confirmou o jogo entre Ipiranga e Moto para domingo. Ontem, o presidente Antônio Nogueira informou ao AM que o Estadual de 85 apresentará muitas novidades e a principal é a indicação dos participantes. (páginas 6 do 1º e 6º do 2º).

## Sucessão-faltam 18 dias

# PRONTA PROGRAMAÇÃO DE TANCREDO

Já está pronta a programação que o candidato da Aliança Democrática, Tancredo Neves, cumprirá em Recife, capital pernambucana, no próximo dia 3 de janeiro. De acordo com sua assessoria de imprensa, Tancredo desembarcará no Aeroporto de Guararapes por volta das nove horas e 45 minutos daquele dia, sendo recebido pelo governador Roberto Magalhães e por políticos do PMDB e da Frente Liberal.

Às 10 horas, o presidenciável da Aliança Democrática mantém uma reunião com os presidentes do PMDB dos diversos Estados nordestinos, seguindo-se, às 11, uma reunião com as bases do PMDB pernambucano. Logo após o encontro com líderes [illegible], Tancredo almoça com o governador Roberto Magalhães e integrantes do Partido da Frente Liberal.

Na parte da tarde, a partir das 13:30 horas, Tancredo manterá uma reunião com membros da Federação das Indústrias de Pernambuco, com sua decolagem para Brasília [illegible] prevista para as 16 horas. A assessoria do candidato prevê, ainda, a realização de uma entrevista coletiva cujo horário ainda não foi definido.

**MALUF**

Além de elogiar o [illegible] do Planejamento, Delfim Netto, [illegible] do a sua competência e afirmando que "é um prazer" [illegible] companheiro de partido, o presidenciável do PDS, Paulo Maluf, afirmou, em entrevista coletiva, ontem, que só depois da reunião do Colégio Eleitoral que escolherá o sucessor de Figueiredo é que o partido [illegible] vai se reunir para estudar a indicação de candidatos para as lideranças e presidências da Câmara e do Senado.

**FIGUEIREDO**

Enquanto isso, o governador do Pará, Jader Barbalho, do PMDB, fez uma série de elogios ao presidente Figueiredo, pela maneira "cordial" com que sempre o presidente o tratou quando foi a Brasília tratar da obtenção de recursos para o seu Estado.

Política nas páginas 2 e 3 do 1º Cad.


BAPV

Com 67 anos de presença efetiva da vida da região, havendo presenciado a criação, do município, do Território do Guaporé, a mudança de seu nome para Rondônia, a sua elevação à categoria de Estado, havendo circulado com sua mensagem de otimismo em seus noticiários especiais no Acre, no Amazonas e em Mato Grosso, agora, o Jornal Alto Madeira com seu potente equipamento Goss Community, em fase experimental, levará no dia 29, hoje, às praças de Brasília e Rio de Janeiro, simultaneamente com a de Porto Velho, encartada no Correio Braziliense e Jornal do Comércio, um tablóide especial sobre a presença da Força Aérea Brasileira no Estado, com a BASE AÉREA DE PORTO VELHO e a chegada do BANCO DO ESTADO DE RONDÔNIA S.A. — "daqui para frente o nosso Banco" —, para ver o Cristo Redentor no Rio de Janeiro e percorrer o Viaduto do Chá na capital paulista.

É um trabalho jornalístico que circulará com oitenta e um (81) mil exemplares entre Brasília Rio de Janeiro e Porto Velho e dele participam as equipes do ALTO MADEIRA e O RIO BRANCO — jornalistas Luiz Malheiros Tourinho, Euro Tourinho, Walter Gomes da Silva, José Lucio de Albuquerque, Ivan Sobral Marrocos Filho, Mesquita de Figueiredo, João Tavares Pinheiro, Paulo Correia, William Jorge Rodrigues Herua, Rubens Coutinho dos Santos, Carlos Neves de Araújo, Marcos Antoro Soler, Rubens Nascimento, Waldemira Tavares Reis, Francisco José do Nascimento e João Alberto Ribeiro.

BERON

Banco do Estado de Rondônia SA

APROVADO AUMENTO — Durante reunião extraordinária realizada na manhã de ontem, a Câmara Municipal aprovou a mensagem do prefeito Sebastião Valladares que reajusta vencimentos, salários, proventos do pessoal estatutário, coletivista, cargos em comissão, aposentados e em disponibilidade do Executivo e do Legislativo do Município de Porto Velho. O reajuste aprovado pelos vereadores deverá ser nos mesmos níveis decretados pelo Governo Federal para os seus funcionários. A mensagem aprovada, prevê, ainda, que o salário família do funcionário municipal será igual ao que por decretado pelo Governo Federal e que as funções gratificadas serão aumentadas no mesmo percentual dos vencimentos e salários. O reajuste é para vigorar a partir de 1º de janeiro.

## ONTEM, EM SÃO PAULO, —HOJE, NO RIO E O BERON O BANCO DE RONDONIA

TEIXEIRÃO

RECONHECIMENTO — A classe dos motoristas do Governo foi uma das que sofreu, tendo sempre remuneração pequena e até indigna para a sua categoria profissional. Os velhos motoristas, então, foram os mais prejudicados. No Governo Teixeirão, a classe foi melhor compreendida, e sobretudo pela atenção que o governador Jorge Teixeira procurou dedicar-lhe, algumas situações puderam ser corrigidas, encontrando-se referida classe, hoje, em situação melhor. Ontem, na sede do Flamengo, os motoristas do Governo dedicaram homenagem ao governador Jorge Teixeira, numa forma de agradecimento pela justiça que procurou fazer a esses servidores.

## A GRATIDÃO AINDA É UM GRANDE TROFÉU DESTA VIDA

COM VISTAS AO PMDB — Os dirigentes do PMDB, principalmente no caso de Rondônia, que tanto denunciam irregularidades e corrupções, precisam olhar o que está acontecendo em volta do próprio partido e adotar providências, dando satisfação ao povo, já que se tem notícias de verdadeiras corrupções que estão sendo praticadas por partidários peemedebistas. É só apurar o caso das terras lá pelo lado do Eldorado e Caladinho, onde, elementos do PMDB, estão cobrando taxas irregulares para a permanencia de pessoas nos lotes, e quando estas não pagam, geralmente por se tratar de pessoas pobres, são expulsas do local, pois para isso os elementos que agem em nome do PMDB fazem-se acompanhar até de jagunços. Os dirigentes do PMDB que tanto falam em nome do povo, o que dizem a respeito desta verdadeira extorsão?

## CUIDADO, GENTE, EXISTE MUITOS FALSOS DEFENSORES DO POVO POR AÍ

LUCINDO

FRENTE LIBERAL — Respondendo, polidamente, críticos de que muitos estão procurando a Frente Liberal por oportunismo, o vereador Lucindo Quintans disse, ontem, na Câmara Municipal, que a Frente Liberal está dando ao PMDB e ao senhor Tancredo Neves, além da Presidência, outros influentes cargos da República, e nada é mais justo que esta mesma Frente Liberal procure, também, conquistar o seu espaço político nesta passagem histórica em que a sua participação é decisiva.

## ESTÁ CHEGANDO UM NOVO ANO O QUE VIRÁ POR AÍ?

PARA QUEM BEBE — Uma nova descoberta para facilitar a vida dos apreciadores de bebidas alcoólicas: um refresco especial, capaz de atenuar uma bebedeira mesmo após a ingestão de dez garrafas de cerveja. O refresco, à base de açúcar de frutas e vitaminas C, já foi testado em universidades alemãs a pedido do inventor, o comerciante Erich Neukam, segundo o qual sua fórmula acelera as funções do fígado e dissolve mais rapidamente o álcool do sangue. Tomado antes do início das libações, o refresco de Neukam não deixa que o nível de sangue no álcool vá além de 0,5 mg depois das dez garrafas de cerveja, e com a vantagem de manter o moidor tão sóbrio como no início. A outra vantagem adicional, pelo menos na Alemanha, é a que o automobilista jamais terá no sangue mais de 0,8 mg de álcool, limite máximo para quem dirige.

# SUCESSÃO-TANCREDO CONVOCA GOVERNADORES PARA SUA ELEIÇÃO

**Cláudio** (MG) — O candidato Tancredo Neves quer todos os Governadores que o apoiam em Brasília, no dia de sua provável eleição como Presidente da República. Recostado em um sofá de vime, na residência fazenda da Mata, a 140 quilômetros de Belo Horizonte, ele recebeu ontem, ao meio-dia, um telefonema do Governador do Maranhão, Luiz Rocha, a quem convocou: "Quero você, a partir do dia 8, em Brasília, como os demais".

Em seguida, cumprimentou o Governador: "Parabéns pela competência política com que você conduziu a questão dos delegados aí no Maranhão". E agradeceu: "Obrigado por terem deixado o Alu Ackel de calças na mão". Desligado o telefone portátil, anunciou: "Anulfaremos a eleição dentro do Congresso, em uma sala que não sei qual será e, depois, farei uma proclamação à Nação".

### Matusalém

Muito bem-humorado, Tancredo Neves, às 11 h da manhã pediu que seu neto e secretário particular, Aécio Neves da Cunha, chamasse para "uma conversinha de meia hora", os jornalistas de plantão, desde o início da manhã, na porteira da fazenda que pertenceu à Dona Quita, mãe de sua mulher Dona Risoleta. "Ele está preocupado, vocês ficam em pé, não comem nada", disse o neto. Tancredo Neves recebeu os jornalistas na varanda do casarão, afirmando:

— Estou preocupado, contudo. É o tempo todo assim.

A princípio, o candidato mandou servir "um cafezinho para todos". Depois, "uma pinguinha para os amigos". A pinga, **Matusalém**, por sinal, é do alambique de seu cunhado, Múcio Tolentino, Prefeito de Cláudio (PMDB), que passou a manhã com Tancredo. O ex-Governador, depois de mostrar as dependências da propriedade, insistiu para que todos almoçassem. Calçando botas de couro marrom, com sua calça Lee e uma camisa bege, Tancredo Neves iniciou o passeio pela fazenda no terreiro de café.

— Tenho pouco — disse ele — uns 50 mil pés. Agora, meus cunhados é que têm muito, coisa de 300 mil pés.

Em seguida, enquanto atravessava os jardins com palmeiras-imperiais, coqueiros, observou com mordacidade:

— Monto a cavalo, mas nunca caí...

Sempre acompanhado pelo neto Aécio, a quem, pela manhã, dera para ler um capítulo — Nilo Peçanha — da coleção **Grandes Discursos Brasileiros**, o candidato prosseguiu o passeio.

No interior da sala de jantar e de estar, apontou para a coleção de imagens de São Francisco: "Temos 22 São Franciscos, é o santo de devoção de minha família". E brincou: "São João Del Rei é a única cidade do país que não cumpre a Constituição", explicando em seguida: "Lá, cada igreja ainda tem seu cemitério particular, onde são enterrados os seus devotos. No cemitério municipal, enterram-se apenas os ateus e os suicidas".

De volta ao sofá de vime, tendo ao lado o Deputado federal Aécio Cunha (Frente Liberal), pai de Aecinho Neves da Cunha e de Andréa, que passearam pela fazenda com o avô, Tancredo Neves falou sobre religião, futebol, fez reminiscências da adolescência em sua cidade natal e criticou as grandes obras dos últimos governos, "o esbanjamento que trouxe graves conseqüências". Começou por Itaipu, enquanto os jornalistas eram servidos de uma rodada de **Matusalém**: "Construíram 1 mil quilômetros de linhas em Itaipu e agora já se pensa em nova hidrelétrica para o Paraná e Santa Catarina, ali pertinho. Ninguém entende nada".

Mostrou-se, então, conhecedor de vinhos — "os franceses, tintos, são incomparáveis, mas os brancos do Rio Grande já são excelentes". E contou: "O Willy Brandt, que é alemão, tomou nosso vinho branco, repetiu e pediu para levar."

O candidato, que habitualmente toma um copo de vinho durante as refeições, enquanto bebia o café com torresminho, retomou as críticas às obras faraônicas: "A Ferrovia do Aço teve iniciada a sua construção, que por sinal deverá ser concluída em ritmo lento, mas transferiram a produção do minério a ser exportado, para Carajás". Falou também sobre a hidrelétrica de Itaparica, na Bahia.

— Em Itaparica, como mostraram antes de ser iniciada a Ferrovia do Aço, o valioso maquinário ficou exposto à chuva e ao sol. E aquela barragem, depois da construção de Tucuruí, perde muito de seu sentido, tão amplo quanto foi planejado — lembrou.

Concluiu o tema, afirmando: "Dos grandes erros, aproveitaremos os acertos, refaremos partes em outras obras, pois não se pode chorar sobre o leite derramado".

### Telê

No intervalo da conversa informal, que se estendeu por quatro horas, chamou Juca, um velho amigo da família: "Tire uma foto comigo, senão vão continuar sem acreditar que você passa as festas com a gente." E Telê Santana, no entender do ex-Governador, "tem todas as qualidades de liderança, inteligência e experiência para ser o treinador da seleção. Não vejo nome melhor", arrematou.

Falou também sobre seu passado futebolístico: "Fui meia-esquerda do Minas Futebol Clube, de São João." Com ironia, lembrou: "Eu sempre fui meia-esquerda, e o Zezinho Bondacio, contra quem joguei muito, era meia-direita. Aliás, era extrema-direita, como continua sendo."

Tancredo Neves lembrou ainda seu passado como jornalista: "Foram quatro anos no **Estado de Minas** e mais 10 em São João Del Rei, quando revisei." Contou, então, que já trabalhou "numa gazeta atrevidíssima, onde nem o vigário era poupado. O Prefeito era vítima preferida e, quanto mais importante era o sujeito, mais pesada a gente sentia. Na verdade, confesso, não era um jornal, era um libelo."

O candidato, que, ao mostrar a capela da fazenda, tocou seu sino, relembrou também sua infância como coroinha em São João Del Rei: "Dia de briga de sinos, com um menino em cada igreja, era uma calamidade para a cidade". Às 14h, Dona Risoleta surgiu na varanda do casarão. "Vocês não tomam jeito, hein? De madrugada já tinha um fotógrafo lá fora com uma teleobjetiva enorme". Foi interrompida por Tancredo:

— Risoleta, convide-os para almoçar, mas, pelo horário, todos morrerão de fome.

Dona Risoleta, com o pé direito gessado, após uma torção, o neto Aécio e sua irmã Andréa, acompanhados pelo pai, Aécio Cunha, e o amigo Juca, sentaram-se à mesa. Ermelinda e Dirce, as cozinheiras, haviam preparado, num fogão à lenha, angu, canjiquinha, feijão e arroz, abobrinha e peru, servidos com acompanhamento de vinho branco e tinto. No decorrer do almoço, Tancredo Neves brincou com sua mulher:

— Os seguranças do Presidente, na verdade, são a alegria das mulheres ciumentas — e repetiu uma frase do ex-Presidente Juscelino Kubitschek. "O Juscelino dizia para a Sara: 'Você é feliz. Tem a UDN para tomar conta de mim'".

E a UDN, revelou o ex-Governador, deveria ser o seu caminho natural para ingressar na política. "Eu tinha o Milton Campos e muitos amigos na UDN. Mas as injunções políticas, em São João, me levaram ao PSD, pois em política, até hoje, o mais importante é o município", ensinou.

Tancredo Neves observou que "o Brasil cresceu muito nos últimos 15 anos, é hoje a oitava potência econômica do mundo", mas criticou: "Em contrapartida, somos a 81ª em renda per capita e temos de equilibrar esta situação". Ele passou a manhã "lendo relatórios econômico-financeiros sobre a situação do País. Após o almoço, pretendia continuar leitura de **Le rejet de l'etat** (A Rejeição do Estado), de Jean François Revel. E comentou os poderes de um Presidente no Brasil:

— Com o autoritarismo, isso exacerbou-se. Mas os poderes, intrínsecos ao nosso presidencialismo, podem ser exercidos em bons limites, dependendo apenas de quem os exerça.

Como grandes Presidentes da República do Brasil, citou Prudente de Morais, Epitácio Pessoa, Getúlio ("excepcional") e Juscelino, "um notável", no seu entender.

Iniciado um diálogo com Dona Risoleta, sobre obras de arte, Tancredo deixou escapar: "Estou preocupado com a mudança dos quadros e livros para Brasília." Alguém lhe perguntou sobre o debate com Maluf, e risos gerais acompanharam a resposta:

— Pois é, ele não quis debater, né?

# Encontro dará à candidatura tom de conciliação nacional

**Brasília** — Emprestar à eleição de Tancredo Neves um caráter federativo, solene, apoteótico e, ao mesmo tempo, de conciliação nacional. Esse é o sentido da convocação a Brasília de todos os governadores que apoiam o candidato da Aliança Democrática. Eles deverão permanecer em vigília entre os dias 8 ou 10 até o dia seguinte ao da reunião do Colégio Eleitoral, segundo informou, ontem, um qualificado assessor do candidato.

Um calendário de eventos e contatos a serem mantidos pelo candidato da Aliança Democrática em igual período está em elaboração e anunciá, o dia 12 de janeiro como aquele a partir do qual, e de maneira insofismável, Tancredo Neves assumirá em definitivo a postura de Presidente da República, eleito para suceder o General João Figueiredo. Iniciativas e pronunciamentos marcarão a nova postura do candidato.

A presença em Brasília, dos governadores, permitirá, de início, um levantamento final e criterioso do número de votos que Tancredo Neves deverá obter no dia 15 de janeiro, segundo explicou seu assessor. Servirá, também, para que o candidato se reúna com eles e com as bancadas estaduais para um ciclo de homenagens, que deverão atingir seu pique no dia 16. No dia 25, Tancredo Neves deverá iniciar uma viagem de 10 dias pelo exterior.

# OPINIÃO EM 30 LINHAS

O Banco do Estado de Rondônia inaugura, hoje, sua 18.ª agência, no total, e a terceira fora do Estado. A inauguração será logo mais à tarde, no Rio de Janeiro. Ontem, o ato verificou-se em São Paulo. Com a de Brasília, o Beron, apesar dos menos de dois anos de existência, já está instalado nos grandes centros financeiros do País.

Analisado à luz da verdade, sente-se que o Beron é um dos empreendimentos do governo de Rondônia que mais deram certo. Isto não apenas em função de seu crescimento em termos de capital, já aumentou diversas vezes hoje está na faixa dos oito bilhões, mas principalmente pelos projetos que tem conseguido levar a cabo no Estado.

O Beron é responsável, hoje, pelo financiamento de dezenas de casas próprias na capital e em diversos municípios do interior; sua poupança ganhou a confiabilidade do público, entre outras coisas. Sem esquecer os financiamentos e projetos no campo da agricultura, fundamental para o desenvolvimento rondoniense.

Em todos os momentos, o Banco do Estado de Rondônia mostrou-se preocupado com o embasamento do desenvolvimento de todo o Estado. Tanto é que sua primeira agência foi aberta no município de Costa Marques, pequeno, à época, mas onde já se vislumbrava uma grande arrancada.

Daí em diante, foi só questão de oportunidade. E, uma a uma, às vezes duas a duas, o Beron foi implantando suas demais agências. Hoje, todos os municípios do Estado estão cobertos pela ação desse jovem Banco, utilizando a sua estrutura como base para o desenvolvimento de projetos capazes de acelerar suas caminhadas.

Finalmente, o Beron chegou a Brasília, centro de decisões financeiras, ao Rio de Janeiro e a São Paulo, espécie de termômetros da economia brasileira. Foram passos fundamentais e importantes. Mas não os últimos, é bom que se diga. Afinal, uma instituição jovem e com tanto potencial ainda tem muito por fazer.

Até amanhã.

# O DIA NA HISTÓRIA

Brasília (EBN) — Em 1813, na data de 28 de dezembro, nasceu na localidade de Arroio Grande, no Rio Grande do Sul, Irineu Evangelista de Souza — Barão e depois Visconde de Mauá. Por muito tempo foi banqueiro e industrial no Brasil e no Rio Prata, foi o iniciador de uma fase de progresso no país, inclusive com a implantação de ferrovias.

Na data de 8 de dezembro de 1864 marcou o segundo dia da defesa do forte de nova Coimbra que estava sob o comando do Tenente-Coronel Porto-Carrero. O fogo de ambos os lados foi tão vigoroso como do dia anterior. O comandante paraguaio Luiz Gonzales à frente de seiscentos homens tentou assaltar a praça mas foi energicamente repelido. O coronel Porto-Carrero reuniu o conselho e ficou decidida a evacuação da praça, visto já se ter esgotada quase toda munição e à noite seguiu com a pequena guarnição do forte para Corumbá. No dia 28 de dezembro de 1868, o ditador paraguaio, Solano Lopez dirigiu uma proclamação a seus comandados, depois da ter fugido de Itaibaté, concitando-os a não esmorecerem na luta contra os brasileiros, que segundo ele eram ferrenhos inimigos do povo e da Nação Guarani.

Em 1877, no dia 28 de dezembro, morreu no Rio de Janeiro o senador Zacarias de Góis e Vasconcelos que foi um dos mais prestigiosos políticos do seu tempo. Por várias vezes foi presidente do conselho de ministros, sendo não também um dos combatentes para a abolição gradual da escravatura no Brasil.

A 28 de dezembro de 1889, morreu na cidade do Porto, em Portugal D. Teresa Cristina Maria de Bourbon, terceira Imperatriz do Brasil, e esposa do Imperador D. Pedro II.

No ano de 1870, na data de 28 de dezembro, foi fundado no Rio de Janeiro o Colégio Naval, em substituição ao externato de marinha, estabelecido em 17 de janeiro de 1871. Pela reforma da escola de Marinha, em 1886, este Colégio foi incorporado à mesma escola, ficando ambos com a denominação de Escola Naval.

**Alto Madeira**

EMPRESA ALTO MADEIRA LTDA
Fundado em 15 de abril de 1917
EURO TOURINHO
Diretor Geral
LUIS MALHEIROS TOURINHO
Diretor Superintendente
NEUSA MALHEIROS TOURINHO COSTA
Diretora Administrativa
LIGIA BELTRÃO TOURINHO GAGLIOTO
Diretora Técnica
JOSÉ LUCIO ALBUQUERQUE
Editor Chefe
Direção — Redação e Oficinas
Rua Barão do Rio Branco, 94 — Tels. [illegible]
Impresso nas Oficinas

ASSINATURAS

| | | |
|---|---|---|
| Capital (Anual) | Cr$ | [illegible] |
| Interior (Anual) | Cr$ | [illegible] |
| Exemplar do Dia | Cr$ | [illegible] |
| Exemplar Atrasado | Cr$ | [illegible] |

SUCURSAIS
SIMA — Rio de Janeiro: Rua Alcântara Gomes Pessoa, 17 — Telefone: (021) [illegible] — CEP [illegible] — Telex [illegible]. SIMA São Paulo, Rua [illegible] — 9º andar — Telefone: (011) [illegible] — CEP [illegible] — Telex [illegible]. SIMA Brasília, Ed. [illegible] — Telefone: (061) [illegible]. Porto Velho — Os artigos com assinatura [illegible]

# CMR E GARIMPEIROS DIZEM QUE DELEGACIA É A MELHOR NOTÍCIA

O anúncio feito pelo secretário da Segurança de Rondônia, Humberto Moraes de Vasconcelos, sobre a instalação de uma delegacia especializada em assuntos de garimpo (tráfego e consumo de tóxicos, homicídios e alojamentos) foi considerada uma oportuna e de bom alvitre pelo presidente da Companhia de Mineração de Rondônia — CMR, geólogo Djalma Xavier de Lacerda, e do Sindicato dos Garimpeiros, Antônio Nunes Cardoso.

Lacerda: a favor da delegacia especializada em garimpos.

Essa delegacia, segundo o secretário Vasconcelos, seria criada já a partir do próximo ano tendo como principal preocupação a resolução dos problemas gerados dentro dos garimpos, independente de qualquer outro campo.

Segundo Antônio Nunes Cardoso, presidente do Sindicato dos Garimpeiros "é o tipo de notícias que estávamos procurando saber há muito tempo. Sabemos agora que as autoridades competentes estão preocupadas com um problema que poderá resolver todos os outros, porque é a partir da segurança que os garimpos podem melhor se estruturar".

Já o presidente da CMR, Djalma Lacerda diz: "Esta é a melhor notícia que pode ter surgido nos últimos anos. Porque é a partir da criação desse departamento especializado em problemas de garimpo que o setor irá melhorar de maneira geral. Mas é bom que se esclareça o seguinte: não apenas uma delegacia em Porto Velho, mas com agentes especializados em todas as frentes de garimpagem (são mais de 11 apenas no rio Madeira)".

# Saúde atua para controlar os entorpecentes

O Departamento de Fiscalização da Saúde vai atuar junto às farmácias para evitar a venda de produtos entorpecentes e psicotrópicos sem receita.

O Departamento de Fiscalização da Saúde, da Secretaria de Saúde do Estado, já está atuando junto a Hospitais e Farmácias, no sentido de fazer valer as prerrogativas da portaria DIMED nº 02/84, publicada no Diário Oficial da União no dia 01/04/1984 — seção I, que regulamenta a lei nº 6368/76, instituindo a Notificação de Receita, documento (padronizado através da Portaria DIMED nº 03/84, publicada no Diário da União no dia 08/06/84, seção I), que permite manter efetivo controle da demanda de produtos entorpecentes e psicotrópicos.

**RETENÇÃO**

Os medicamentos utilizados no tratamento de EPILEPSIA, DEPRESSÃO e ESQUISOFRENIA, não estão sujeitos a notificação de receita, bastando para a sua aquisição apenas a apresentação do receituário médico, sendo que apenas os Barbitúricos injetáveis e os Ansiolíticos simples, utilizados nas referidas doenças estão sujeitos a notificação de receita para a dispensação.

O não atendimento de uma receita médica pelas farmácias, especialmente nos casos das doenças citadas representará danos no indevido ao paciente, e também a receita médica não poderá mais ser retida, pois a mesma além de ser o principal meio de orientação do paciente, não pode ser, e não é documento apropriado para controle, que deve ser feito pelos controles de requisição que acompanharão as receitas. Para Hospitais, onde existem farmacêuticos credenciados, basta a prescrição médica para a dispensação de qualquer medicamento, e onde há o atendimento ambulatorial o talonário pode ser fornecido pela própria instituição, com a identificação da mesma, já o impresso de cor AZUL do talonário B não é o padronizado da Secretaria de Saúde. Toda a requisição deve conter, além da assinatura do médico, a sua inscrição do Conselho Regional e seu nome, carimbados em espaço apropriado, abaixo da identificação da requisição.

Para Secretaria de Saúde, devem ser encaminhadas todas e quaisquer dúvidas, ou pedidos de esclarecimentos, sobre este assunto, pelo telefone 221-0333, ramal 34, e a colaboração das casas comerciais do ramo; Hospitais, Clínicas, se faz necessária, pois estes tipos de medicamentos, se mal utilizados poderão causar dependência física e psíquica, com grandes prejuízos à pessoa.

Os talonários das requisições, já se encontram à disposição dos senhores médicos no Departamento de Fiscalização da Saúde, bastando apenas apresentar o requerimento para retirá-los.

# HOJE O BERON ABRE NO RIO

Hoje o Beron abre, em solenidade às 17 horas, no Rio de Janeiro a sua agência naquele Estado (a primeira foi em São Paulo), totalizando assim um total de 16 entre Rondônia, Brasília e as duas últimas unidades da Federação.

Na oportunidade o presidente Paulo Saldanha, do Beron, e o governador Jorge Teixeira falarão a empresários, políticos e banqueiros da importância da entrada do Banco de Rondônia nos setores econômicos mais importantes do Brasil.

A agência Beron, que está localizada na esquina das Ruas do Carmo com Rua do Rosário (Rua do Ouvidor, 60 — Lojas E-F), está equipada com funcionários capacitados junto a outros grandes Bancos e trazem a Beron metas de se firmar como um mais forte e [illegible] fortalecido [illegible] concluir seus principais objetivos que são de trazer para Rondônia investimentos que assegurem ainda mais o desenvolvimento do mais novo Estado.

O presidente Saldanha acredita que preparado com o pessoal que tem, o Beron conseguirá seu principal objetivo que é tornar-se um grande Banco [illegible] grande e excelente [illegible] de capital para assegurar ainda mais o crescimento da economia rondoniense, [illegible] ainda os empresários [illegible] dos [illegible] que pode um Banco como o Beron mostrar a eles.

# DEMEC convoca empresas para o salário educação

A Delegacia do Ministério da Educação e Cultura em Rondônia, expediu circular informando às empresas que desejarem credenciar-se no Sistema de Manutenção de Ensino para 1985 (salário educação), que os Formulários de Autorização para Manutenção de Ensino — FAME — já se encontram à disposição na sede do órgão em Porto Velho, em horário comercial e que deverão ser devolvidos devidamente preenchidos até o dia 10 do próximo mês.

Segundo as informações da Delegacia, as empresas optantes em 1984, deverão permanecer no Sistema de Manutenção de Ensino em 1985, e recebendo o Fame diretamente do Fundo Nacional de Desenvolvimento da Educação, no caso de não recebimento até o dia 4 próximo, deverão procurar a DEMEC que a mesma [illegible] Os [illegible] estarão no [illegible] de Empresa que acompanhará o Fame.

# PREFEITO DE ROLIM TOMA POSSE HOJE

O município de Rolim de Moura estará vivendo hoje, mais um dia de festa democrática com a posse do primeiro prefeito da cidade, Valdir Raupp e com a instalação da Câmara Municipal. A posse será presidida pelo representante do governador Jorge Teixeira, chefe da Casa Civil, desembargador Hélio Fonseca, em cerimônia que terá início a partir das 10 horas.

Outra cidade, recém criada, que estará empossando o chefe do executivo e seus vereadores, será Cerejeiras, município localizado na fronteira com a Bolívia e que foi desmembrado de Colorado. Na prefeitura toma posse às 10 horas, com a presidência do chefe da Casa Civil, Hélio Fonseca, representando o governador Jorge Teixeira, o prefeito eleito com 1.042 votos, Adelino Neiva de Carvalho.

Tanto em Cerejeiras como em Rolim de Moura, os prefeitos foram eleitos concorrendo pelo Partido do Movimento Democrático Brasileiro — PMDB —, em eleições realizadas dia 2 do corrente e disputadas por representantes de todos os partidos constituídos em Rondônia.

# EMPREGADOS NO COMÉRCIO PROTESTAM E CDL DIZ QUE PROCEDIMENTO FOI LEGAL

O Sindicato dos Empregados no Comércio de Porto Velho publicou ontem uma Nota de Repúdio, na qual sua diretoria protesta abertamente contra o que qualificou de "manobra" de parte de alguns comerciantes que quebraram o acordo feito entre empregados e empregadores lojistas quando a trabalharem domingo passado e dispensaram a todos os vendedores anteontem, quarta-feira.

A palavra "manobra foi bem empregada" pelos dirigentes do sindicato dos comerciários, pois, segundo o presidente da classe, Carlos Arcanjo, "quando a fiscalização trabalhista foi em cima, os empregados que trabalharam quarta-feira não haviam trabalhado domingo".

— Mesmo sendo comerciário que não havia trabalhado, alguns lojistas quebraram totalmente o acordo legal feito junto à Delegacia Regional do Trabalho — concluiu o presidente do Sindicato dos Empregados no Comércio.

**CDL**

O presidente do Clube de Diretores Lojistas não quis comentar a nota do Sindicato dos Trabalhadores no Comércio mas esclareceu "que todos os comerciantes que abriram suas portas na quarta-feira são sindicalizados. Por outro lado, existem alguns lojistas que trabalharam neste Natal estavam inscritos no seu sindicato, daí o fechamento feito por alguns patrões", disse João Alfredo de Melo.

Enquanto o Sindicato dos Comerciários protesta, o CDL diz que o trabalho no domingo foi legal.

# ECONOMISTAS CONFRATERNIZAM

Os economistas de Rondônia estarão se reunindo hoje, a partir das 20 horas, no auditório da Empresa de Assistência Técnica e Extensão Rural, na avenida Farquar, para sua festa de confraternização que vem ocorrendo anualmente. A informação é da Associação dos Economistas de Rondônia.

# Suplente assume cadeira: Câmara

Em sessão extraordinária na Câmara Municipal de Porto Velho foi empossado como Vereador Alonso José da Silva, na vaga decorrente da nomeação de [illegible] para a Secretaria de Transportes Municipais. O ato foi dirigido pelo Presidente José Campelo [illegible].

Após o juramento de posse, falaram os Vereadores João Coêlho — PDS, José Guedes — PMDB [illegible] do significado do ato e que o Vereador Alonso [illegible] os trabalhos da Casa Legislativa Municipal.

Na oportunidade falou o empossado, o qual finalizou seu pronunciamento dizendo: "esperamos que durante o período em que estivermos ocupando esta Cadeira, possamos dar o melhor [illegible] apoio para as causas que visem o bem comum do município, [illegible] com todo entusiasmo, dinamismo e dedicação [illegible] com a ajuda de Deus, [illegible] da qual estamos sendo empossados".

Depois da posse do Vereador Alonso José da Silva — PDS, na mesma sessão foram aprovados os seguintes Projetos de Lei — [illegible] serviços municipais; [illegible] pela Municipalidade [illegible] Projeto de Resolução que [illegible] a concessão de [illegible] ao pessoal da Câmara Municipal.

# VENDEDORES FICAM NA OSÓRIO ATÉ DIA 2

A história dos vendedores ambulantes instalados para passarem o Natal na travessa General Osório está disposta continuar naquele local até o dia dois de janeiro afim de obter algum lucro [illegible] do dia 25 e alguns fazem anúncio público através de serviços de alto-falante que continuarão até depois de Ano Novo.

Alguns já desistiram e foram embora, mas a grande maioria persiste em conseguir vender mais alguma coisa além do que já vendeu devido as facilidades que podem oferecer aos [illegible] além das lojas especializadas em confecções e calçados.

O que os faz continuarem na travessa é o acordo firmado com o prefeito Sebastião Valladares uma semana antes do Natal. O presidente do Clube de Diretores Lojistas, João Alfredo de Melo disse que "a permanência ou não dos vendedores ali depende única e exclusivamente da Prefeitura". Na Prefeitura não se informou nada, mas tudo indica que os vendedores terão mais uma semana.

# ADMINISTRADOR AGRADECE APOIO

Gabriel Martinovski, ao final de sua missão à frente da Administração do Município de Cerejeiras, agradece a todos os que colaboraram no trabalho de implantação do Município, em especial aos Secretários de Estado, Tribunal de Contas, Auditoria Geral, Tribunal Regional Eleitoral, Delegacia do Ministério do Trabalho em Rondônia, Deputados Estaduais, Empresa de Correios e Telégrafos, Comando Geral da Polícia Militar, Casa Civil, Casa Militar, Ceron, Teleron, Rede Amazônica de Televisão, [illegible], Jornal Alto Madeira, o Estadão, A Tribuna, O Guaporé, Secretários Municipais, Diretores de Divisão, Chefes de Seção, Incra, 5º BEC — DER-RO — F. SESP — Cibrazem, Divisão de Comunicação Social do Governo do Estado, Divisão de Relações Públicas e Cerimonial, o povo de Cerejeiras, e de modo especial ao governador Jorge Teixeira de Oliveira que presidiu o nascimento e o progresso desse pujante e próspero Município.

Auguro outrossim, os mais calorosos votos de Paz e Prosperidade no ano de 1985.

# Prefeitura recebe até o dia 31

Tendo em vista que os bancos da Capital não funcionarão no 31.12.84 (Segunda-feira), a Prefeitura do Município de Porto Velho, através da Secretaria Municipal de Fazenda, estará com 04 (quatro) caixas funcionando para receber pagamento de tributos, no prédio da antiga Maternidade Darcy Vargas das 8 às 12 horas.

# ANISTIA FISCAL TERMINA

Brasília (EBN) — Termina hoje, a anistia fiscal concedida para os contribuintes em débito para com a fazenda nacional, cujo fato gerador da tal dívida tenha ocorrido até 31 de dezembro de 1982.

Esses contribuintes — segundo a Secretaria da Receita Federal e a Procuradoria Geral da Fazenda Nacional — poderão obter dispensa de multa e [illegible], juros de mora e encargo de 20 por cento, desde que efetuem o pagamento de uma só vez.

"Acidente na BR-364"

# TESTEMUNHAS CONFIRMAM A VERSÃO DO SUB-SECRETÁRIO

O delegado João Evangelista, da Delegacia de Acidentes de Trânsito, tomou ontem à tarde, o depoimento da testemunha José Anunciação, que ajudou as vítimas do acidente ocorrido dia 25, à altura do quilômetro 11 da BR-364, defronte ao balneário Itapiranga, envolvendo o Fiat AB-8913, dirigido pelo chefe de oficina do jornal ALTO MADEIRA, Manoel Miguel de Souza, e a camioneta de placa AB-0713, conduzida pelo subsecretário da Fazenda, Antônio Tavares de Castro.

José Anunciação não disse nada que a polícia ainda não soubesse. Em seu depoimento ele explicou que apenas socorreu as cinco vítimas do acidente — Manoel Miguel de Souza, que morreu a caminho do HB, Tânia Maria Cruz Barroso, revisora do AM, Liziete Pacheco Ramos e Sérgio Willian Pacheco, de sete anos, filho de Liziete, além de Sônia Maria Alves de Souza.

A testemunha falou ao delegado que, ia passando pelo local, quando ouviu gritos e viu ferragens dos destroços do Fiat de Manoel Miguel. "Quando desci de meu carro e fui até a margem da rodovia percebi que haviam pessoas feridas e transmiti um pedido de socorro através de um rádio PX que possuo em meu automóvel".

Logo em seguida, o sub-secretário da Fazenda, Antônio Tavares, chegou trazendo um caminhão Mercedes Benz de propriedade do motorista João Batista. José Anunciação contou que Tânia, Liziete, Sônia e Sérgio foram colocados na cabine do caminhão, enquanto Manoel era levado, ainda com vida, na carroceria.

Outra testemunha considerada importante, e que deve ser ouvida esta semana, é o mecânico Francisco Assis, residente à rua Duque de Caxias, 1.611, próximo à Terceiro Arsenal. Ele disse, anteontem, que a camioneta de Antônio Tavares saiu de uma estrada vicinal e entrou na BR-364, onde Manoel passava em alta velocidade. Os dois carros (o Fiat e a camioneta) ficaram lado a lado. De repente, segundo Francisco Assis, ouviu-se um forte estouro seguido de um capotamento. "O pneu dianteiro esquerdo da camioneta tinha estourado e o veículo foi jogado de encontro ao Fiat que, por sua vez capotou e saiu da estrada".

Francisco contou que sua esposa ajudou a socorrer Sérgio, mas diante do sangue da criança ficou apavorada. Tavares de Castro também estava apavorado, mas ajudou a colocar as vítimas no caminhão Mercedes Benz.

### ADVOGADO

Ontem, o advogado Edson Martins de Souza, procurado logo após o acidente por Antônio Tavares, argumentou que seu cliente ajudou as vítimas, mas como estava bastante nervoso, diante de tanto sangue, foi embora. A versão contada por Antônio Tavares ao advogado, sobre o acidente, foi de que o pneu de sua camioneta estourou e, com isso, ele perdeu o controle do carro, indo bater de encontro ao Fiat do nosso companheiro de trabalho.

Antônio Tavares, segundo o advogado Edson Martins, estava voltando de um sítio no quilômetro 31 da BR-364, num carro de sua propriedade, onde havia ido fiscalizar o desembarque de seis cabeças de gado, adquiridas recentemente.

"Ele falou que não estava bêbado, conforme fora acusado. Disse também que não fugiu do local do acidente e que não teve culpa de nada".

Por outro lado, o delegado João Evangelista afirmou ontem que irá intimar o sub-secretário da Fazenda para que ele preste depoimento sobre o acontecido. Admitiu, porém, o delegado, que esta intimação só vai ser expedida uno que — "quando já tivermos em mãos o laudo pericial e o testemunho de todas as pessoas que estiveram no local do acidente".

O laudo da perícia, segundo João Evangelista, vai tirar todas as dúvidas que possam existir a respeito da morte do linotipista Manoel Miguel e do envolvimento de Antônio Tavares de Castro. No laudo pericial virá descrito se houve ou não o estouro de um pneu da camioneta do subsecretário.

## POLICIAL SACA REVÓLVER E TENTA MATAR NA BEIJA-FLOR

Embriagado e bastante exaltado, o policial José Brás Pimentel, lotado no 2º DP, tentou matar anteontem, por volta das 22h30min, o comerciante Evandro Rodrigues da Silva, proprietário da Lanchonete Beija-Flor, localizada na Av. 7 de Setembro com Marechal Deodoro. Tudo começou quando o comerciante disse que já era tarde e que precisava fechar seu estabelecimento comercial.

O policial, conforme consta da ocorrência lavrada no 1º DP sob o número 3465, com o título de disparo de arma de fogo, aparentava está embriagado e armou de um revólver Taurus, Calibre 38, e começou a atirar dentro da lanchonete, além de ameaçar um cunhado de Evandro, "caso este se metesse a besta".

Não é a primeira vez que o policial José Brás tenta matar alguém, haja vista que dias atrás ele invadiu o hotel Iara, na rua Joaquim Nabuco, e efetuou diversos disparos com um revólver da Polícia Civil, inclusive ferindo três pessoas, entre elas a proprietária do hotel.

No dia seguinte, a Corregedoria Geral da Polícia Civil abriu inquérito mas não divulgou o resultado das investigações. Agora, novamente, mostrando sua índole violenta, José Brás voltou a "aprontar". Desta vez, segundo a própria polícia e conforme consta do registro policial do 1º DP, sua vítima só não morreu porque fugiu.

Dario agora quer cadastrar os "gays"

## Delegado vai cadastrar os "Gays"

O delegado Dario Xavier Macedo da Homicídios, informou ontem que já está de posse de fichas para efetuar, ainda esta semana, o cadastramento de todos os homossexuais da capital, objetivando, com isso, prevenir a própria polícia para os crimes cometidos por "gays" na cidade, ou tendo eles como vítima, quando, segundo o delegado, "na maioria dos casos fica difícil identificar a vítima ou o infrator".

Dario Xavier disse também que "atualmente é grande o número de homossexuais frequentando a zona do baixo meretrício (ZBM), no bairro do Roque, agindo como se fossem prostitutas, inclusive co-brando para ir ao quarto com homens".

Para o delegado, "é um absurdo que isto esteja acontecendo justamente aqui em Porto Velho. Não é pela prostituição dos homossexuais, pois a lei não proíbe nada. Cada um utiliza seu corpo da forma que bem lhe convier. Mas é pelo alto grau de periculosidade que estes podem representar para a sociedade".

Justificando o cadastramento, Dario explicou que a ficha terá nome, data de nascimento, sinais particulares, cor dos cabelos, da pele, "nome artístico" (alcunha), e outros dados que facilitarão a identificação do cadastrado, caso ele mate alguém, ou seja morto.

## DEPUTADO JACOB QUER EVITAR ESTRAGO DE LEITE EXCEDENTE

Jacob: preocupado com a alimentação da população estudantil

Milhares de litros de leite estão sendo jogados fora face à oferta de preço pelo governo, que baixou muito ultimamente, com grande escalas para os municípios ao longo da BR-364, dentre eles Ouro Preto e até mesmo Porto Velho, que também tem muito excedente na sua produção, que poderia ser adquirido a um bom preço pago pelo governo do Estado e entregue a entidades como a Seduc, para Merenda Escolar, Secretaria de Promoção Social, LBA dentre outros.

A sugestão foi feita ontem pelo deputado estadual Jacob Atallah (PDS), que disse ter visto pessoalmente esse processo adotado pelos produtores, totalmente descontentes com os preços oferecidos para um aproveitamento total do leite de Rondônia.

"O governo poderia tendo oferecer um preço compensador aos produtores e passar esse leite para o estoque de frigoríficos e depois conseguir uma sua alimentação com esse produto excedente, evitando com isso que seja totalmente estragado, além de estar contribuindo para a solução de um problema de nutrição", disse o deputado Jacob Atallah.

Ele acredita também que agindo assim, o governo estaria incentivando um trabalho que existe, o que é mais importante, que se estrague esse produto. "Sem mencionar que estaria investindo dinheiro para eliminar a fome, evitando-se com isso que todo o excedente de leite continue a ser posto fora quando pode muito bem ser consumido", conclui o deputado Jacob Atallah.

## REPUDIADA AÇÃO POPULAR CONTRA GALVÊAS E PASTORE

Brasília (EBN) — O procurador geral da Fazenda Nacional, Cid Heraclito de Queiroz, considerou ontem "vazia e oca", a ação popular proposta pelo deputado Eliquisson Dias Soares (PMDB/BA) impugnando as medidas aprovadas na última reunião do Conselho Monetário Nacional.

Cid afirmou que as acusações do deputado são improcedentes e de forma alguma se baseiam nas decisões do CMN, sendo, portanto, produtos da imaginação do deputado, já que não se discutiu na reunião o assunto apontado por ele, ou seja, a chamada reforma bancária.

Também de acordo com o procurador geral da Fazenda Nacional, o Ministro da Fazenda, Ernâne Galvêas e o presidente do Banco Central, apontados como réus na ação popular foram precipitados pela decisão da juíza Ana Maria Pimentel Tristão, da quinta Vara Federal de Brasília, que concedeu medida liminar requerida pelo deputado Eliquisson Soares.

Para Cid Queiroz, a decisão da juíza precipitou Galvêas e Pastore, pois deixou a critério deles a definição das medidas que possam atingir a estrutura e a competência do Banco do Brasil, ou que possam causar lesão ao patrimônio público".

Com isso, a execução das medidas adotadas na última reunião do CMN não será suspensa, segundo o procurador geral da Fazenda Nacional.

Cid Queiroz informou que o ministro Galvêas agora espera a sua citação, para contestar a ação popular no prazo de 20 dias, demonstrando sua absoluta improcedência.

Ainda de acordo com o procurador da Fazenda Nacional, o deputado Eliquisson Soares cometeu uma série de erros. Um deles foi a violação do dispositivo constitucional que o proíbe de advogar em causa própria porque é parlamentar — (ele não é advogado). A Constituição diz que deputados e senadores não podem patrocinar causas próprias em ações contra pessoas de direito público: empresas públicas, autarquias, órgãos públicos, etc.

Outro erro, segundo Cid, é que a ação foi movida apenas contra o ministro Galvêas e Pastore, os quais representam somente dois votos no CMN, integrado por um colegiado de 27 votos.

Por fim, o deputado não apontou na ação popular, as medidas aprovadas pelo CMN que seriam prejudiciais ao Banco do Brasil. Isso, conforme Cid, inviabiliza a ação.

## Sobreviventes do acidente passam bem

Na tarde de ontem, a enfermeira Lucia, chefe da Divisão de Enfermagem do Hospital de Base, informou que Liziete Pacheco Ramos e o filho Sérgio Willian Pacheco, passam bem e podem ter alta médica hoje. A enfermeira explicou que Liziete e Sérgio (ambos estavam na parte dianteira do Fiat do linotipista Manoel Miguel, durante o acidente ocorrido dia 25 último, na BR-364), foram submetidos a exames para tratamento do couro cabeludo, em virtude de queimaduras.

As outras duas vítimas do acidente, Tânia Maria Cruz Barroso (revisora do AM), e Sônia Maria Alves de Souza, que também estavam no Fiat, só que na parte traseira, foram liberadas um dia após o desastre, pois não corriam riscos de vida, conforme boletim médico distribuído pelo HB.

## Manoel Miguel sepultado ontem em Cuiabá

O linotipista Manoel Miguel de Souza, ex-chefe de oficina do Jornal ALTO MADEIRA, morto em acidente automobilístico às 18 horas do último dia 25, foi sepultado às 10 horas de ontem, em Cuiabá. O enterro do gráfico contou com a participação de inúmeros amigos de profissão, além de familiares.

Manoel Miguel de Souza, funcionário mais antigo do AM (admitido em 1º de novembro de 1972), era considerado amigo e um chefe respeitado, pelo conhecimento adquirido ao longo dos anos nos meios gráficos. Membro da Antiga Associação dos Trabalhadores nas Indústrias Gráficas de Rondônia, Manoel teve seu sonho realizado ao ver a entidade ser transformada em Sindicato, graças a esforços por ele empregado.

### PÉSAMES

Tão logo tomaram conhecimento da trágica morte de Manoel Miguel, diretores de jornais do interior, bem como de outros Estados, enviaram os pêsames à família do linotipista. Em Porto Velho, um grande número de vereadores, entre eles o presidente da Câmara, José Campelo Alexandre, Valdir Galvão, João Tavares, Odaisa Fernandes, os deputados Amizael Gomes da Silva e Jacob Freitas Atallah e outros, enviaram votos de pesar.

# JUSTIÇA FEDERAL CONDENA RAQUEL A UM ANO DE PRISÃO

A ex-vereadora Raquel Candido e Silva, foi condenada pelo juiz federal, Antônio Ivan Athié, à pena de um ano de detenção como incursa no artigo 331 do Código Penal Brasileiro. A pena foi suspensa, mas a ex-vereadora deverá comparecer durante três anos, a cada três meses, sob pena de revogação do benefício, além de cumprir essas obrigações para com o fisco federal; não se ausentar de Porto Velho por mais de um mês, sem autorização do Juízo; não andar armada; comunicar ao Juízo imediatamente a mudança de residência; atender aos encargos de família; e apresentar, trimestralmente, prova de trabalho ou comprovante de rendimentos.

Raquel Candido e Silva foi condenada por ter desacatado, agredido e humilhado conforme os autos do processo VII-162/84, da Justiça Federal, de 1ª instância, a fiscal do Trabalho Orzina Maria Ferreira, no dia 21 de junho de 1983, por volta de 11 horas, quando compareceu à Delegacia Regional do Trabalho, acompanhando uma senhora de nome "Tereza", para fazer acusações contra uma determinada fazenda, que estaria fraudando os trabalhadores.

A fiscal do Trabalho que atendia a ex-vereadora, ao tomar conhecimento da denúncia concluiu que não poderia dar prosseguimento ao atendimento e que só o delegado Walmi Davis estava credenciado para resolver o problema. Raquel sentindo-se ofendida passou, segundo as testemunhas, a desacatar Orzina, chegando a agredi-la moralmente perante várias pessoas que esperavam sua vez para ser atendidas. As ações de Raquel, levaram o delegado Walmi Davis denunciá-la à Polícia Federal, que por sua vez instaurou inquérito policial para apurar os fatos.

A partir da instauração do inquérito a ex-vereadora, já como acusada, deixou de atender as intimações, não comparecendo à audiência designada para seu interrogatório dias 21 de maio e dia 19 de junho de 1984, sendo que seu advogado Magnus Guimarães, requereu, dia 11 de junho, fosse designada nova data para que Raquel comparecesse, mas o pedido foi indeferido. As testemunhas arroladas no processo, Maria Auxiliadora Siqueira Cadelha e José Mauricio Alves Afonso, no entanto, compareceram na data aprazada.

**OS FATOS SEGUNDO ORZINA**

Segundo o depoimento de Orzina Maria Ferreira, a mesma encontrava-se no exercício de suas funções quando a ex-vereadora Raquel Candido e Silva compareceu na DRT acompanhando uma senhora; quando tentou explicar à acompanhante de Raquel, que o problema levado ao seu conhecimento era caso de polícia. Diante disto Raquel disse que era melhor irem embora, pois a fiscal do Trabalho só queria defender o patrão e que iria representar contra ela, por esse fato.

Raquel foi retirada do local pelo funcionário da DRT, José [illegible], informando logo em seguida [illegible] o ocorrido e a agressão, chamando Orzina de louca, [illegible] e que não tinha competência para estar sentada naquele lugar [illegible]. O que foi comprovado pelo depoimento das testemunhas que afirmaram que a ex-vereadora do PMDB dirigiu outras palavras agressivas à vítima. Caso a acusada (Raquel) não tivesse se retirado do local onde se encontrava a vítima, esta seria, talvez, consumada. A reunião, que justificaria sua atitude, segundo o processo, não seria penal, haveria de ter sido praticada imediatamente após qualquer ato, ou palavra da fiscal da Delegacia Regional do Trabalho.

Ainda segundo o processo, a ex-edil agiu com intenção dolo. Além de ofender a dignidade e o decoro da vítima, procurou menosprezá-la, perante as demais pessoas que se encontravam no local, [illegible] procurando tomar [illegible] dizendo que iria mover contra ela um processo-crime, alegando, ainda, que [illegible] competência para exercer essas funções. Afirma ainda que a ex-edil poderia, sem cometer qualquer delito criticar a atitude da fiscal da DRT, [illegible] atitude que qualquer um [illegible] condição de parlamentar, e com os interesses sociais, e finalidades da própria administração.

O delegado federal do Trabalho em Rondônia, Walmi Davis de Moraes, afirmou ontem que como a ex-governador Raquel Candido e Silva já estava acostumada a agir desta forma em todas as repartições públicas, estando inclusive respondendo cerca de sete processos movidos por várias autoridades municipais, e até pela Prefeitura, a mesma não teve o "menor pudor em agir da mesma forma, pensando sair ilesa de qualquer coisa. A condenação servirá, pelo menos para fazer com que ela (Raquel), pense um pouco mas antes de qualquer ato".

A ex-vereadora Raquel Candido e Silva foi condenada a um ano de prisão por desacato e agressão a uma fiscal da DRT (arquivo)

## GOVERNADOR DIZ QUE FIGUEIREDO É CORDIAL

Belém, (EBN) — Em entrevista coletiva concedida após os cumprimentos formais de fim de ano, no palácio Lauro Sodré, o governador Jader Barbalho elogiou o presidente João Figueiredo pela maneira sempre cordial com que foi tratado em Brasília, onde sempre procurou tratar de recursos para o Estado do Pará, e disse esperar que esse relacionamento seja ainda mais estreito com o próximo presidente da República.

Disse o governador acreditar que o presidente Figueiredo não terá tempo para uma visita a Belém nos dois meses e meio que lhe restam de mandato, até 15 de março, mas destacou que [illegible] o convite formal feito a ele, pelo governo do Estado, para que viesse acompanhar o Círio de Nazaré, em outubro passado, Figueiredo já esteve no Pará, quando da inauguração da usina hidrelétrica de Tucuruí e virá mais uma vez em fevereiro, para a inauguração da estrada de ferro de Carajás, o que, segundo Jader, prova o bom relacionamento entre o presidente e o governador, embora da oposição.

Jader também se manifestou contra a idéia da criação de um Ministério da Amazônia e defendeu, sim, um fortalecimento da Superintendência de Desenvolvimento da Amazônia (SUDAM) a fim de se evitar superposicionamento de órgãos". Disse o governador que no próximo governo vai defender um reordenamento institucional dos órgãos federais na Amazônia, com a SUDAM como grande maestro dessa reestruturação.

## DOCUMENTOS EXTRAVIADOS

Foi extraviada uma bolsa "capanga" de cor marrom contendo todos os documentos e pertences de Juarez Santos Reis. Quem encontrar favor entregar Correios ou telefonar para 221-1733 que será bem gratificado.

**GOVERNO DO ESTADO DE RONDONIA**
**Secretaria de Estado da Administração**

## COMUNICAÇÃO

A DIRETORIA DO DEPARTAMENTO DE RECURSOS HUMANOS da Secretaria de Estado da Administração solicita aos servidores deste Governo que submeteram-se as provas do ensino supletivo nos dias 17, 18 e 19 do corrente, que caso tenham anteriormente eliminado alguma disciplina do curso ao qual desejam habilitar-se que compareçam com a máxima urgência à Divisão de Ensino Supletivo, localizada à Av. Presidente Dutra canto com a Av. Carlos Gomes, munidos do comprovante de eliminação das disciplinas.

Porto Velho, 26 de dezembro de 1984.

**Maria Francisca Pereira da Cruz**
Respondendo Expediente/DRH
**Teobaldo de Monticello Pinto Viana**
Secretário de Estado de Administração

## SUCESSÃO

# Servidores pedem solução para problemas salariais

Brasília — O candidato da Aliança Democrática, Tancredo Neves, recebeu da União Nacional dos Servidores Públicos, uma semana antes do Natal, um documento contendo uma relação das sucessivas reduções de vencimentos dos servidores civis nos últimos anos, assim como as principais reivindicações da categoria. O documento já foi encaminhado à Comissão para Programa de Governo que deverá propor a Tancredo Neves soluções para este difícil problema.

O documento destaca as vantagens concedidas aos servidores militares, que têm correção salarial bem acima da concedida aos servidores civis. Além da pensão militar estendida às filhas maiores, ainda que casadas, privilégio antigo, o governo Figueiredo isentou do Imposto de Renda cerca de dois terços da remuneração dos militares, além de correções salariais suplementares entre 79 e 82.

As sugestões apresentadas ao candidato Tancredo Neves são basicamente no sentido de recompor o salário do servidor público, com este item de reivindicação:

1) — Reposição das perdas sofridas nos últimos anos; 2) — Piso salarial equivalente a 2,5 salários mínimos; 3) — Reajuste semestral que assegure manutenção do poder aquisitivo contra a corrosão pela inflação; 4) — 13º salário para estatutários e quinquênios para celetistas; 5) — Garantia aos aposentados de todos os benefícios gozados na atividade; 6) — Pensão integral independentemente da causa-morte; 7) — Restauração da hierarquia salarial mediante a atualização do plano de cargos e salários.

Quanto à regulamentação de um estatuto para a categoria foram apresentados a Tancredo Neves os seguintes itens:

A) — Regime de vinculação a ser obtido pela institucionalização do novo estatuto e proibição de formas espúrias de contratação e prestação de serviço. B) — Capacitação profissional através da implantação de sistema permanente de desenvolvimento de recursos humanos. C) — Extensão a todo o funcionalismo de benefícios já assegurados a alguns setores da administração pública (assistência à Saúde, auxílio-alimentação, auxílio-moradia). D) — Direito à sindicalização.

# MALUF ELOGIA DELFIN NETO

São Paulo (EBN) — O candidato do PDS à presidência da República, Deputado Federal Paulo Maluf, elogiou o Ministro Delfim Netto durante entrevista coletiva à imprensa em seu escritório ao afirmar que "ele preenche todos os requisitos para ocupar qualquer cargo neste país, inclusive o de presidente do PDS".

Paulo Maluf fez esta declaração ao ser solicitado por jornalistas a comentar notícia da edição de ontem do jornal "O Globo" segundo a qual a maioria do grupo malufista que luta pelo comando do PDS fez um pacto para levar o atual ministro do Planejamento à presidência do partido.

O candidato do PDS ressaltou no entanto que desconhece este assunto porque não ficou sabendo de nenhuma reunião neste sentido, acrescentando que é muito cedo para discutir a sucessão da presidência do partido, uma vez que sua convenção nacional somente será realizada em julho do próximo ano.

Paulo Maluf explicou que naquela oportunidade será eleito o diretório nacional do partido que através de seus 121 membros, escolherá a executiva responsável pela indicação do presidente. Para o candidato à presidência da República "este assunto deve ser encaminhado pelo deputado Augusto Franco, atual presidente do PDS, e não por mim".

**CONFIANÇA E ESPERANÇA**

As discussões em torno das definições das novas lideranças do PDS na Câmara Federal e no Senado serão realizadas no dia 16 de janeiro, segundo o deputado Paulo Maluf. Até lá, o candidato informou que trabalhará sempre com confiança e esperança.

Ao fazer uma avaliação de sua campanha o parlamentar destacou ser "um daqueles que lutaram pela abertura política, criando condições para duas candidaturas civis à presidência da República, dentro de uma disputa democrática". Ressaltou que está "com a consciência tranquila uma vez que assumiu compromissos administrativos, políticos e sociais com a Nação estando assim com o dever cumprido".

## FILIAL AMAZONAS

POSTO AVANÇADO SOCIAL PIMENTA BUENO, RO — Endereço Atual: Rua Casemiro de Abreu, 12 — PIMENTA BUENO—RO
Junta Comercial do Estado de Rondônia
Certidão: Certifico que este Documento foi arquivado em 16 Nov 1984 sob nº 3-1679.
**Clênio de Amorim Corrêa**
Secretário Geral

**REPÚBLICA FEDERATIVA DO BRASIL**
[illegible]

EDITAL DE PROCLAMAS Nº 6.448

[illegible]
Porto Velho — Estado de Rondônia.
[illegible]

# CANDIDATO DIZ QUE MESA DA CÂMARA SÓ SERÁ DEBATIDA A 16

São Paulo — O candidato do PDS à Presidência da República, deputado Paulo Maluf, disse ontem que só no dia 16 de janeiro vai se reunir com seus companheiros de partido para decidir sobre as disputas que serão travadas a respeito das mesas da Câmara e do Senado e das lideranças e vice-lideranças do PDS no Congresso Nacional. Ele elogiou, entretanto, a decisão do Alencar Furtado, um dos candidatos do PMDB à presidência da Câmara, dizendo que é um homem de bem, um bom político, respeitado por todos os parlamentares.

O deputado Paulo Maluf disse desconhecer gestões que estariam sendo feitas por partidários de sua candidatura presidencial no sentido de ser escolhido o futuro dirigente do PDS, lembrando que o deputado Augusto Franco e os demais membros da Comissão Executiva do partido têm mandatos até 15 de julho e só a futura convenção nacional, é que vai decidir sobre a escolha do novo Diretório Nacional e da executiva do partido.

Durante a maior parte da entrevista coletiva, concedida pelo candidato presidencial do PDS em seu escritório de São Paulo, o mesmo [illegible] a respeito das futuras [illegible] do PDS, mas o deputado Paulo Maluf [illegible] que a eleição [illegible] assunto ainda não foi [illegible] para decisão.

Frisou o deputado que "há um calendário a ser [illegible] cujas datas mais importantes são a eleição do presidente da República, a 15 de janeiro, seguida da escolha das novas mesas e das lideranças partidárias no Senado e na Câmara dos Deputados e, posteriormente, as convenções municipais em abril, as convenções regionais e as convenções nacionais.

Paulo Maluf lembrou aos jornalistas que, antes do recesso parlamentar, os seus partidários [illegible] programar uma reunião para o dia 16 de janeiro, um dia depois do Colégio Eleitoral, a fim de traçarem [illegible] sobre os eventos seguintes do calendário político, ou seja, as eleições dos membros das mesas do Senado e da Câmara e a escolha de líderes e vice-líderes do PDS.

Essas escolhas — disse Maluf — serão feitas democraticamente pelas bancadas do nosso partido no Senado e na Câmara. Perguntado sobre a candidatura de Alencar Furtado à presidência da Câmara, o deputado Paulo Maluf afirmou, por mais de uma vez, que se trata de um parlamentar conceituado e que tem o respeito e o apoio em todos os partidos. Ele admitiu que Alencar Furtado poderá receber o apoio de seu grupo, dependendo do que for acertado na reunião prevista para 16 de janeiro.

Paulo Maluf voltou a criticar Tancredo Neves, afirmando que o candidato oposicionista está evitando de falar à imprensa sobre assuntos políticos, [illegible], "para não ter que se posicionar a respeito das [illegible] acusações de Ulysses Guimarães contra o [illegible] ministro".

# Estadual de 85 começa em maio com mudanças

É a Federação de Desportos de Rondônia, através de convite, que vai indicar quais os clubes de Rondônia que vão participar do Campeonato Estadual em 85. Porém, já está definido que cada Município do Interior será representado por apenas um clube, que também será filiado diretamente à eclética rondoniense, enquanto que a capital — Porto Velho — entrará com quatro representantes. Os jogos serão disputados no sistema de ida e volta, começando em maio indo até outubro.

O presidente Antônio Nogueira disse ontem ao AM que já é hora de se mudar a filosofia do trabalho do futebol do Estado. Então, a Federação começou a se preocupar com o sistema de disputa do campeonato de maior importância de Rondônia e chegou à conclusão de que é preciso fazer uma série de modificações e adaptações na fórmula antiga para que a competição tenha maior atração. Em virtude disso, foi um pequeno esboço do campeonato e chegou à conclusão de que a FDR é quem vai indicar, por convite, os clubes que irão participar do evento em 85. Cada Município do Interior terá apenas um representante e este, por sua vez, será filiado diretamente à FDR, enquanto que a capital — Porto Velho — entra na competição com quatro clubes. Segundo Nogueira, isso virá a facilitar bastante o controle dos atletas e poderá acabar com os problemas de protestos, pois cada jogador será sondado individualmente, como acontece no Município, e haverá 90 por cento de possibilidades de se contornar a situação.

Os times serão convidados individualmente por que a FDR tem algumas exigências a fazer aos clubes. Portanto, cada um se responsabilizará pelas diretrizes que forem traçadas para que mais tarde não surjam reclamações sem procedência como aconteceram este ano.

Os demais clubes que sobrarem disputarão os Campeonatos Municipais em cada localidade, sendo os campeões para um Torneio Intermunicipal. O campeão do Torneio entrará no Estadual seguinte na vaga do último colocado — lei do acesso e descenso.

Antônio Nogueira disse que a fórmula definitiva do Estadual sairá até 10 de janeiro — quando se reunirá com os dirigentes das Ligas do Interior.

A Federação vai indicar os clubes para o Estadual de 85

## AM se prepara para o torneio

Devido ao inverno e o campo da 17ª Brigada passar por alguns reparos, a coordenação do Torneio de confraternização da Imprensa — domingo — retificou ontem que não será permitido o uso de chuteiras. Portanto, as demais obrigações serão cobradas, pois vão estar em campos os cobras do esporte rondoniense.

Por ser um time cheio de craques, o Alto Madeira vem treinando diariamente em seu campo especial sob o comando de João Tavares para que a escalação saia sem qualquer problema. O centroavante Ivan e o meia Paulinho, que estavam entregues ao Departamento Médico, estão recuperados e vão jogar. Outro nome certo do timão do AM é Zé Oba, recentemente contratado, e já provou que tem condição de ser enquadrado nas regras da equipe.

## CANARINHO NÃO RECORRE AO TJD

O Canarinho, mesmo tendo anunciado, não recorreu ao Superior Tribunal de Justiça Desportiva (STJD) da decisão do Tribunal da FDR, que o eliminou do Campeonato baseado no recurso impetrado pelo Moto Clube.

O prazo expirou-se ontem e o presidente Antônio Nogueira, da FDR, confirmou o jogo entre Moto Clube e Ipiranga para domingo, no Aluízio Ferreira. Agora se o Canarinho quiser participar do estadual tem que esperar o próximo porque não há mais tempo para recorrer.

## Delei começa a tratar da venda de seu passe

Autorizado pelo presidente do Fluminense, Manoel Schwartz, o apoiador Delei começou ontem à noite a acertar sua transferência para o Grêmio, de Porto Alegre. Sempre destacando que seu desejo maior era permanecer no clube, Delei está sem contrato há quase três meses e agora, totalmente esquecido pelos dirigentes, aceitou ouvir as propostas dos clubes que têm demonstrado interesse pelo seu passe.

Depois de ter um contato preliminar com um representante do Grêmio, Delei esteve ontem reunido com dirigentes do clube gaúcho no Hotel Trocadero, em Copacabana. A pedido dos dirigentes, ele desculpou-se por não divulgar o que lhe foi proposto, mas demonstrava alegria com a oferta dos gaúchos, tanto que prometeu estudá-la com o seu procurador.

O presidente Manoel Schwartz, frisando que o Fluminense vende espetáculos e que, por isso, não negocia sua matéria-prima (os jogadores), ainda assim autorizou Delei a reunir-se com os dirigentes gaúchos. E explicou:

— Mesmo colocando em prática a política do grande time, não posso negar autorização aos nossos atletas sem contrato de ouvirem propostas que possam lhes interessar. O Delei não está com seu passe à venda, mas pode ser negociado caso lhe façam uma proposta daquelas irrecusáveis.

O dirigente também autorizou Paulinho, que tem contrato em vigência, a conversar com os mesmos dirigentes gaúchos.

## Jogos do campeonato português no teste 733 serão no sábado

Os jogos Rio Ave x Braga, Boavista x Viseu e Académica x Varzim, incluídos no teste 733 da Loteria Esportiva, foram antecipados para sábado pela Federação Portuguesa de Futebol. Com isso, o teste desta semana da Loteria Esportiva passa a ter oito jogos no sábado e apenas cinco no domingo.

Os outros jogos programados para sábado, todos pelo campeonato inglês, são: Ipswich x Everton, Chelsea x Manchester United, Tottenham x Sunderland, Newcastle x Arsenal e Liverpool x Luton. Tottenham e Everton lideram o campeonato, com 40 pontos, seguidos pelo Manchester United, com 36, Arsenal, com 36, e West Bromwich e Southampton, com 34.

Pela rodada de ontem do campeonato inglês, os resultados foram os seguintes: Leicester 2 x 1 Liverpool, Luton 2 x 0 Coventry, Norwich 1 x 0 Arsenal, Nottingham Forest 2 x 0 Ipswich, Queens Park Rangers 2 x 2 Chelsea, Sheffield Wednesday 1 x 1 Aston Villa, Watford 2 x 1 Southampton, Stoke 2 x 1 Manchester United, Everton 2 x 1 Sunderland, Tottenham 2 x 2 West Ham e West Bromwich 2 x 1 Newcastle.

Luizinho, na preleção, mostra aos jogadores a necessidade da vitória domingo

## BOTAFOGO SONHA EM DAR COMPANHEIROS A ALEMÃO

Um meio-campo com Alemão, Arturzinho, Ernâni e Mário Sérgio, que seria o ponta-esquerda, com total liberdade de movimentação, está nas cogitações do Botafogo para a temporada do ano que vem, que terá início com a disputa da Taça de Ouro. A contratação dos companheiros de Alemão será o tema principal de uma reunião prevista para amanhã, no Mourisco, entre Luizinho Drumond e o futuro presidente, Althemar Dutra de Castilho.

A permanência do técnico Orlando Fantoni no clube também será discutida nesta reunião. O treinador até ontem à noite não tinha recebido qualquer comunicação de Luizinho ou outro dirigente, mas sabe-se que, se Fantoni não acertar, uma das opções do clube é trazer de volta o técnico Jorge Vieira. Mais urgente do que isso, porém, é definir a contratação de reforços. Luizinho acredita que com Alemão, Arturzinho, Ernâni (ex-Vasco) e Mário Sérgio pode formar um time com força suficiente para conseguir um bom desempenho na Taça de Ouro. Ficaria faltando contratar apenas um lateral-esquerdo.

## Polícia Federal apura fraudes na Loteria

São Paulo — Dezenas de pessoas — a maioria árbitros, jogadores e empresários do setor esportivo — já foram ouvidas, durante todo esse ano, pela Polícia Federal, que apura as denúncias da revista "Placar" sobre fraudes na Loteria Esportiva. O delegado João Ricardo Louzada, do DPF do Rio de Janeiro, que coordena as investigações sobre "a máfia na Loteria Esportiva" — como o caso ficou conhecido — que apurou 1979 a 1982, concluiu que as fraudes ocorreram em todo o território brasileiro.

O delegado Louzada esteve durante uma semana em São Paulo ouvindo jogadores de futebol, árbitros e empresários do setor esportivo, mas não quis revelar se eles tinham envolvimento com a máfia da Loteria Esportiva. Todas as pessoas ouvidas, porém, tiveram seus nomes citados pela reportagem da revista. Entre eles — segundo o próprio delegado — o empresário Francisco Monteiro, conhecido nos meios esportivos como "Todé".

Segundo Louzada, o empresário simplesmente recusou-se a depor na Polícia Federal e ainda maltratou um escrivão da polícia. Agora, Todé poderá ser conduzido coercitivamente à Polícia Federal para depor ou intimado oficialmente, ao [illegible] do que [illegible] com as outras pessoas ouvidas. O delegado Louzada disse que em razão da época de festas, preferiu contatar as pessoas acusadas por telefone para que fossem à Polícia Federal prestar os depoimentos. Em São Paulo foram ouvidas cerca de 50 delas, segundo o delegado.

João Ricardo Louzada, que já viajou o país todo, afirmou que necessitará ainda de quatro meses para concluir as investigações. A partir daí, será iniciada a fase de indiciamento daqueles que comprovadamente participavam da máfia da Loteria Esportiva, quando então seus nomes serão revelados.

— As fraudes se manifestavam efetivamente no suborno de jogadores, de árbitros de futebol e técnicos na expectativa de que os bolões feitos favorecessem determinadas apostas. [illegible] — Seria uma expectativa para fabricar bolões [illegible]. Assim, os resultados eram manipulados de acordo com o preenchimento dos volantes desses [illegible] jogos — explicou o delegado Louzada.

# Moto tem muitos desfalques

A preocupação de Luizinho é visível. Não sabe quem escalar para o clássico de domingo. Caetano, Coutinho, Zezinho e Juarez estão suspensos e o plantel está bastante reduzido.

Ontem, ele dirigiu um preparativo físico, deixando para hoje a definição da equipe. A opção é o aproveitamento de alguns juniores. Contudo, garante que o Moto vai estar pronto para enfrentar a classificação e final do estadual.

Luizinho reconhece que o Ipiranga, na atualidade, possui o melhor plantel da capital, mas que nem assim entregará fácil a classificação. "Se eles quiserem prosseguir no campeonato terão que jogar muito futebol. O Moto, apesar de desfalcado, tem time para vencê-lo com tranquilidade" completou.

## IPIRANGA TREINA PARA SER CAMPEÃO

Esperançoso em conquistar também o Estadual, César Santos exigiu bastante dos jogadores ontem à tarde. Ele garante que agora, mais do que nunca, chegou a hora de mostrar a superioridade do Ipiranga. "Um time que foi campeão de Porto Velho com mérito, não pode vacilar frente aos adversários. Principalmente agora que enfrentaremos o Moto Clube, que tem um excelente plantel. Temos mais time e é hora de mostrar a nossa superioridade", ressaltou.

César Santos, meio misterioso, afirmou que vai manter o mesmo time que vinha jogando. Mas não confirmou a escalação, deixando para hoje, no apronto. A preocupação do treinador é com o meio-campo. Existe muitos jogadores e todos estão em excelente forma, ficando difícil confirmar quem iniciará a partida. César San-
ará a partida. César Santos
rá desfalcado e garante que tirará proveito disso. No entanto, preferiu não comentar sua tática.

## RONDÔNIA AINDA LIDERA ARRECADAÇÃO DO ICM

Brasília, (EBN) — A arrecadação do Imposto sobre Circulação de Mercadorias (ICM) cresceu 4,3 por cento de janeiro a novembro deste ano em relação a igual período do ano passado, com um total de Cr$ 15 trilhões, 765 bilhões e 205 mil. No mês a arrecadação foi de Cr$ 3 trilhões, 310 bilhões, 29 milhões e 702 mil. A informação é do Ministério da Fazenda. Em termos percentuais a região que mais cresceu foi a Centro-Oeste, com 17,5 por cento e Cr$ 1 trilhão, 76 bilhões, 909 milhões, 970 mil. Mato Grosso foi o que apresentou o maior crescimento dentro da região, com 31,5 por cento e Cr$ 177 bilhões, 782 milhões, 36 mil. O Distrito Federal teve um crescimento na arrecadação de 7,1 por cento, com Cr$ 193 bilhões, 757 milhões, 258 mil. Depois da região Centro-Oeste a que mais cresceu foi a região Norte, com 16,1 por cento de crescimento e Cr$ 306 bilhões, 507 milhões, 289 mil. Os destaques ficaram com o Estado de Rondônia, que cresceu 21,7 por cento e Cr$ 47 bilhões, 43 milhões, 453 mil, e o Acre, que registrou uma queda de arrecadação de 4,7 por cento, embora em termos nominais (sem descontar a inflação) o volume arrecadado tenha passado de Cr$ 924 milhões, 203 mil para Cr$ 7 bilhões, 408 milhões, 929 mil.

Alto Madeira Cad B

# BUSCA DA AMAZÔNIA INVERTE ÊXODO DO SUL PARA O NORTE

**Sul do Pará** — A hidrelétrica de Tucuruí, a segunda maior do país — só perde para Itaipu no Paraná —, no pico das obras chegou a gerar 29 mil empregos diretos. Em 1986, inteiramente concluída, não absorverá mais de um mil funcionários.

O Programa Grande Carajás, um ambicioso projeto sócio-político-econômico, que alcança os Estados do Pará, Maranhão e Goiás, somando mais de 900 mil km², acenou, ao ser criado, com a proposta de criar um milhão de empregos em toda a área de sua jurisdição.

### Sonho

Em verdade, os que o procuram — milhares de nordestinos e levas cada vez mais numerosas de gaúchos, paranaenses, capixabas, catarinenses e até paulistas e cariocas — têm provado o pesadelo do desemprego e da perambulação, dois elementos absolutamente novos e generalizados em todo o universo da Amazônia brasileira.

O prefeito de Marabá, o comerciante Paulo Jadão, atrelado à filosofia política do Deputado federal Sebastião Curió (PDS-PA), é de opinião que "a Amazônia, especialmente esse Sul do Pará, virou uma terra de retirantes".

— As rodoviárias — acrescenta — estão aí, cheias, dia e noite, para provar o que digo. E há também as estradas, as rodovias; basta quem quiser visitar, por exemplo, a Transamazônica, ou mesmo a Belém–Brasília. Muitos estão caminhando a pé, por falta de recursos para pagar um ônibus. Essas populações oriundas do Nordeste e já agora do Sul do país, perambulando de um lado para outro, em busca de emprego, disputando a tiro 10, 20 hectares de terra, invadindo reservas indígenas, são na verdade hoje os ciganos desse país.

Segundo o Prefeito, o Sul do Pará vive esse drama, fomentado inclusive pelo próprio Governo, que acena com os grandes projetos de impacto, atiça imensos exércitos de desempregados existentes no Nordeste, e nas grandes cidades do Sul, na verdade, a história é outra. Esse drama, todos sabemos, hoje se estende por Rondônia, Acre e Roraima. Basta ir lá para ver.

Criado em 1981, com ajuda do Banco Mundial, o programa Polonoroeste, previsto para durar apenas cinco anos, já deslocou, só este ano, 130 mil pessoas na direção de Rondônia, gerando conflitos de terras, desmatamentos de reservas florestais, e invasões de territórios indígenas.

A questão assumiu proporções tão graves que o Governo do Estado de Rondônia organizou recentemente um grupo de trabalho, com a participação de órgãos federais, mudando inteiramente a filosofia dos projetos de colonização até então empregados.

Os projetos de colonização não absorverão mais de 300 famílias. Daqui em diante, o fluxo migratório será desestimulado a se fixar no Estado. A proposta agora, segundo as autoridades de Rondônia, é desviar esse fluxo para os estados do Acre, Amazonas e Território de Roraima.

### Protesto

O Senador Mário Maia (PMDB-AC) tem protestado, e mesmo feito um apelo dramático, no sentido de que o Presidente Figueiredo suspenda o fluxo migratório que, sob a responsabilidade do INCRA, radicou, nos últimos anos, mais de seis mil famílias (30 mil pessoas) no Estado do Acre, oriundas do ABC paulista, do distrito industrial de Betim (MG), e de outros pólos industriais do Centro-Sul do país.

Só em agosto e setembro do ano passado chegaram ao Acre 603 famílias, transferidas pelo INCRA, procedentes principalmente do ABC paulista e da zona industrial de Betim.

Mirah Clemente dos Santos, funcionário, 23 anos, ex-funcionário do Banco Econômico de São Paulo, em Santo Amaro, São Paulo, onde trabalhou durante os últimos três anos, revelou, perplexo:

— Estava desempregado, vivendo de bico nos últimos meses. Minha mulher vendia produtos de beleza. O INCRA então nos exibiu audiovisual mostrando a Amazônia, os 100 hectares de terra que seriam nossos, estradas, postos de saúde. Então, não havia por que duvidar. Na verdade não é bem assim. Ganhamos terra, mas não sabemos lidar com a selva, não há estradas vicinais para escoamentos da produção e muitos estão morrendo de malária.

Laudelino Clemente dos Santos, 54 anos, mecânico-eletricista que vivia em Santo Amaro, São Paulo, explica que, "no grosso da recessão, é assim que os políticos chamam o desemprego, nos foi acenado com terra na Amazônia. Ora, quem não é nem proprietário do apartamento conjugado onde mora e ouve quem lhe ofereça 100 hectares de floresta de mão beijada, como pode resistir? Aqui chegando, principalmente durante o ano passado, passamos muita fome, afora os que morreram picados pelos mosquitos. Há terra, pelo menos por ora, mas não há como escoar os produtos, nem tampouco temos intimidade maior com a floresta, diferente de tudo o que conhecíamos até então".

Quem percorre as glebas, lotes de 60 e até mesmo 100 hectares que estão sendo distribuídos pelo INCRA nos municípios de Rio Branco, Senador Guiomar, Plácido de Castro, ou mesmo na distante Brasiléia, fronteira com a Bolívia, ou Cruzeiro do Sul, fronteira com o Peru, descobre uma situação dramática e cruel junto a todos esses migrantes.

### Aumenta

Se funcionando em condições precárias a BR-364 (Cuiabá—Porto Velho) já respondia por um fluxo migratório assustador, agora, inteiramente asfaltada, está gerando uma corrida insustentável em direção à última fronteira agrícola do país, Rondônia e Acre. O Estado de Rondônia está recebendo hoje, por mês, 13 mil pessoas.

O Governo do Acre tem repetido, quase dramaticamente, não poder mais suportar nenhum fluxo migratório em seu território, dada a falta de recursos. O Governador Nabor Júnior faz questão de frisar:

— Não se trata de uma política isolacionista, não se trata de intolerância, não se trata de incapacidade política ou administrativa. O que não temos é recurso. Estamos isolados até mesmo fisicamente. Agora, com a estação das chuvas, a rodovia que nos leva a Porto Velho, portanto o nosso único elo viário com o Centro-Sul, fica inacessível. Como suportar novos fluxos de colonização, numa situação como essa? Apenas para evitar a tensão social dos grandes centros urbanos do Centro-Sul? A Amazônia será agora a nova periferia do Centro-Sul dominante?

Nos últimos meses do ano passado, com a interdição, devido às chuvas, da rodovia que liga Porto Velho à Rio Branco, mais o trânsito precário nos rios da região, o do Acre viveu momentos dramáticos, de extrema dificuldade, desde o racionamento diário de luz até a falta total de combustível. O Governador Nabor Júnior despachava, no interior do Palácio, à luz de velas e mesmo de lamparinas.

Os políticos da região observam que favorecer o fluxo migratório em direção à Amazônia, oriundo do Centro-Sul, na verdade "é produzir uma grande tragédia, que frustra milhares de trabalhadores, quando não os transforma em pedintes e retirantes, verdadeiros párias perambulando sem destino os confins da Amazônia."

### Os apelos

O tradicional êxodo do Norte/Nordeste para as grandes cidades do Sul

A Amazônia hoje é terra de retirantes

A falta de recursos tem sido o maior problema para uma maior dinamização da política migratória. Estados como Rondônia e Acre recebem, por mês, dezenas de milhares de migrantes, que necessitam de toda uma infra-estrutura, que começa pelo assentamento, construção de estradas, até o atendimento médico e escolar.

Como disse o governador Nabor Júnior, do Acre, fica cada vez mais difícil a situação, justificando-se com os momentos dramáticos que o seu Estado viveu ultimamente, com o racionamento de energia elétrica.

praticamente inverteu-se. Neste século, principalmente nas últimas décadas, o homem do interior deixava suas decadentes cidades em busca de trabalho nas grandes cidades metropolitanas, à procura de novos espaços para sua realização pessoal e, de resto, de sua família. Curiosamente é esse hoje um dos motivos, entre outros, da inversão do êxodo. As grandes cidades do Centro-Sul já exibem o desemprego e o subemprego de forma intensiva.

Baridomm Guinar Sousa, 46 anos, [illegible] nos últimos anos em Bagé. Hoje encontra-se em Marabá, mas precisamente em Serra Pelada.

— Por aqui tá cheio de sulista. Não é só gaúcho, capixaba, paranaense, catarinense. Há também cariocas e paulistas às pencas. É só fazer um levantamento e comprovar. Nós aqui somos estranhos e temos que aprender com as pessoas da região. Antigamente, lá no Rio, nós dávamos as cartas. Agora temos que aprender com eles. E naturalmente rirem de nossos embaraços, assim como tiramos deles no passado. Coisas da vida, ou coisas do Brasil.

O sociólogo Otávio Velho observa, ao analisar a "política" da migração, que "se vai para experimentar ou, de início, para juntar dinheiro em alguma atividade temporária. Nesses casos é comum que a relação pessoal seja substituída ou complementada pelo recrutamento, no local de origem ou em algum posto intermediário, por agentes de grandes empreendimentos minerais, agropecuários, de construção civil etc. Se, no entanto, o objetivo principal já é a pequena agricultura, a presença da família é fundamental".

Os que perseguem a mineração, e eles só no Sul do Pará não somam menos de 500 mil pessoas, naturalmente o fazem sem seus familiares. A maioria nem mesmo retorna, tal o caráter imprevisível e aventureiro da garimpagem. Garimpo é sorte, é jogo. Não "bamburrando" — achando grandes quantidades de ouro — o homem não tem por que voltar, nem tampouco buscar a família. Não há o que oferecer.

O mesmo não se passa com os projetos de colonização, os projetos de assentamento agrícola do INCRA, e mesmo dos governos estaduais. Nesses casos viajam com a família, trazem tudo, desde o pequeno à poupança obtida ao longo de meses, anos.

O padre italiano André Bisi, residindo há mais de dez anos no interior do Maranhão, percorrendo as cidades perdidas e isoladas desse estado, observa que "a partir da inauguração da ferrovia ligando Carajás, no Sul do Pará, a São Luís, no Maranhão, tudo isso aqui vai sofrer uma grande reviravolta. Se a Amazônia, nos últimos 15 anos, transformou-se numa grande região de perambulação, o povo todo se deslocando feito índio, imaginemos agora, daqui para frente, com a inauguração da ferrovia varando o coração da Amazônia! Desconfio que essa ferrovia vai internacionalizar de fato a Amazônia, o mais temido pesadelo, de seus lídimos nacionalistas, que a região já viveu desde sua descoberta.

O que hoje chamamos Amazônia brasileira — 59% do total de nossa extensão territorial — no passado nem mesmo pertencia à Colônia portuguesa, já que se localizava à Oeste da linha de Tordesilhas. Incorporada de fato, acabou por se constituir em província independente durante o Governo do Marquês de Pombal, já na segunda metade do século XVIII.

Aliás, a missão de incorporar terras, defender fronteiras, preservar riquezas vem sendo uma expressão permanente da mística da ocupação da Amazônia, embora em seu bojo essas políticas se tenham utilizado de levas nordestinas de nordestinos no passado e agora de levas não menos numerosas de populações desempregadas do Centro-Sul do país no presente.

— O que eles não estão levando em conta — garante Alberto Inácio Lustura, metalúrgico, militante do PT no ABC paulista e hoje ocupando um lote de terra na Amazônia — é que as coisas estão mudando. Todos esses trabalhadores do Sul do país estão ajudando a conscientizar, e conscientizar politicamente, os nativos, ribeirinhos, garimpeiros, seringueiros, castanheiros da região. Esse dado é relevante e me parece que não estão levando em conta.

**EDILSON MARTINS**

## VÁRZEAS: SOLUÇÃO PARA PRODUÇÃO AGRÍCOLA

Brasília, (EBN) — US$ 1 bilhão anual empregado na sistematização de 10 milhões de hectares de várzeas proporcionará ao país dobrar sua produção de grãos, estimada em 50 milhões de toneladas. A declaração é do Coordenador Nacional do Pró-Várzeas, Hélio de Macedo Soares e Silva, garantindo que a produtividade da várzea é 5% superior à lavoura comum. Destacou que atualmente o Brasil possui 500 mil hectares de várzeas sistematizadas, das 30 milhões existentes, correspondentes a 1% da área cultivada no país, responsáveis por 6% da produção nacional.

A várzea em 6 meses está implantada e o custo da sistematização, hoje, é de US$ 600, disse Macedo Soares, com possibilidade de produção de até 2 safras anuais. Este baixo custo da várzea, ressaltou, seria uma saída para a agricultura brasileira que enfrentou, este ano, falta de recursos disponíveis para custeio, investimento e comercialização.

Segundo o Coordenador Nacional do Pró-Várzeas, em 1977 o Governo Brasileiro aplicou em investimentos agrícolas Cr$ 10 trilhões e, em 1983, Cr$ 900 bilhões; em custeio Cr$ 10 trilhões e, no ano passado, Cr$ 5 trilhões e comercialização de Cr$ 3 trilhões 700 bilhões os recursos caíram, em 1983, para Cr$ 697 bilhões. No total, disse, em 1977, em investimentos, custeio e comercialização os produtores tiveram recursos de Cr$ 23 trilhões enquanto que em 1983, Cr$ 8 trilhões.

Para Macedo Soares a várzea seria uma solução para a falta de recursos oficiais e a descapitalização dos produtores. Ele apresenta outra sugestão para aumento da produção agrícola brasileira como aplicação de recursos fiscais, do ICM (Imposto sobre Circulação de Mercadorias) pelos estados. Os governos de Goiás, Distrito Federal, Santa Catarina, Minas Gerais, Pará, Amazonas, Maranhão, Roraima, Rondônia, Acre e Espírito Santo já demonstraram interesse em destinar um percentual da arrecadação do ICM na agricultura, informou.

Grupo Tourinho

FAÇA LOGO SUA ASSINATURA DO ALTO MADEIRA PARA 1985

Durante um ano, sem aumento

# INDICADOR PROFISSIONAL

## ADVOGADOS

**SWAMI OTTO BARBOSA**
**TÂNIA OTTO OLIVEIRA**
Causas Civeis, Comerciais, Trabalhistas, Assistência Contábil e Jurídica a Empresas, Contratos, distratos, encerramento de firmas.
Av. KENNEDY, 1.755
Tel.: 221-2382, 1949, 0587, 0541.

## MÉDICOS

**Dr. AMARO GUSMAO GUEDES**
Endocrinologista
Membro da Sociedade Brasileira de Endocrinologia e Metabologia.
dietas para emagrecimento, diabetes, doenças da tiroide, distúrbios do crescimento, excesso de pelos femininos.
Consultas a partir de 14:00 horas.
Dr. SALEH M. ABDO
Clínica Geral
Endereço: Edifício Rio Madeira, 2º andar, sala 209.

**ORTODONTIA**
Aparelhos corretivos para os dentes
Dr. FRANCISCO ANDREOLI
End: Av. 7 de Setembro, 583
Tel. 221-3939

**DOCUMENTOS ROUBADOS**
O Sr. José Cláudio Dias de Matos, comunica para os devidos fins de direito, que foram roubados todos seus documentos inclusive duplicatas de cheques, sua do CORDEO e outra do UNI BANCO do Rio de Janeiro. Favor quem encontrar entregar Av. Kennedy nº 1450 ou telefonar para 221-8341.

LEIA E ASSINE O AM

**CASA**
PRECISA-SE
Precisa-se de uma casa, com 2 quartos, sala, cozinha, banheiro e dependências para empregada. Com ou sem mobília. Tratar com Maria Antônia na redação do Jornal ALTO MADEIRA, ou pelos telefones 221-3037 ou 221-3075 em horário comercial.

**SUELI DE ASSIS**
Na COVEL precisa-se falar com Sueli Vergilio de Assis, assunto de seu interesse. Procurar o Dr. Luiz Tourinho ou Aroldo Dunda dos Santos.

GRUPO TOURINHO

**Dr. Floriano Riva Filho**
**Cardiologista**
CLÍNICA DO CORAÇÃO
Doenças do coração
Eletrocardiograma
Teste ergométrico (prova de esforço)
Horário: 16:00 às 20 horas
Telefone: 221-5871
Rua Pinheiro Machado, 810 c/ Rogério Weber (Bairro Calari)

**AJUDE UMA CRIANÇA**
A solidariedade é um dos mais belos sentimentos humanos, ajude a salvar a vida da criança. Criança, que precisa ser operada em São Paulo.
Dê a sua colaboração depositando no Banerindus da 7, conta Nº 02019 96.

**NA GUAPORÉTUR QUEM FAZ O PROGRAMA É VOCÊ.**

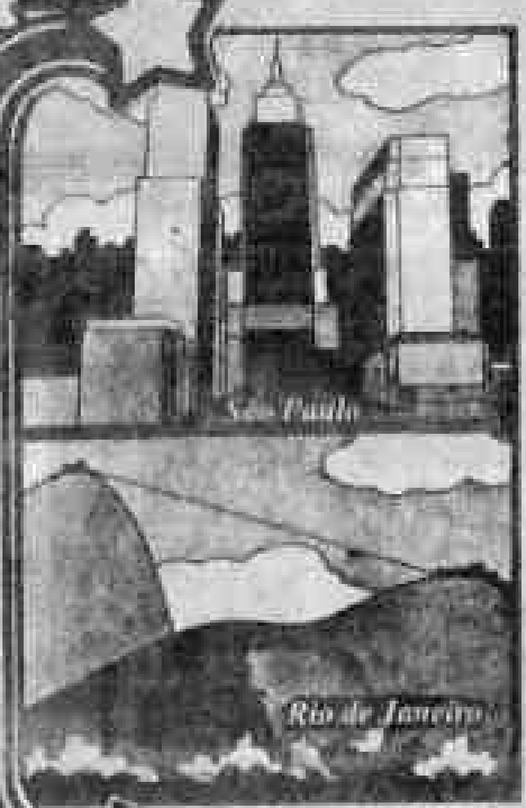


PARA LUA-DE-MEL, CONGRESSOS, FÉRIAS HOTEIROS INDIVIDUAIS OU PASSAGENS AÉREAS À QUALQUER PARTE DO BRASIL OU EXTERIOR, A GUAPORÉTUR CUIDA DOS MÍNIMOS DETALHES.

PROVIDENCIANDO RESERVAS DE HOTÉIS ALUGUEL DE CARROS, TRANSPORTES ETC. VOCÊ GANHA TEMPO E TRANQUILIDADE PARA DESFRUTAR MELHOR SUA PROGRAMAÇÃO.

QUANTO AO PAGAMENTO, VOCÊ ESCOLHE A MELHOR OPÇÃO — FINANCIAMOS EM ATÉ 10 MESES.

VENHA NOS VISITAR E APROVEITE PARA FAZER SUA RESERVA DESDE JÁ.

**"Quem avisa amigo é"**
* FAÇA SUA RESERVA ANTECIPADAMENTE PARA EVITAR ATROPELOS DE ÚLTIMA HORA, E APROVEITAR NOSSOS FINANCIAMENTOS.
* FIQUE ATENTO ÀS NOSSAS PRÓXIMAS EXCURSÕES.

**GUAPORÉ Agência de Turismo Ltda.**
P. VELHO • AV. 7 DE SETEMBRO, 925 - FONE: 221-7836
ARIQUEMES • AV. JAMARI S/Nº - FONE: 535-2264

*Boas festas e Bons Anos o BANACRE deseja a todos os seus clientes*

**BANACRE 20 ANOS**
**BANCO DO ESTADO DO ACRE S.A.**

**FAÇA LOGO SUA ASSINATURA DO ALTO MADEIRA PARA 1985**
Durante um ano, sem aumento

# HOROSCOPO

**ÁRIES** (de 21 de março a 20 de abril, regente: Marte) — [illegible]

**TOURO** (de 21 de abril a 20 de maio, regente: Vênus) — [illegible]

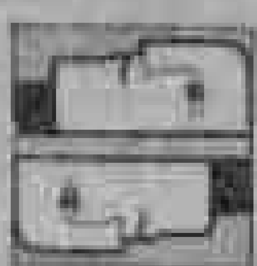

**GEMEOS** (de 21 de maio a 20 de junho, regente: Mercúrio) — [illegible]

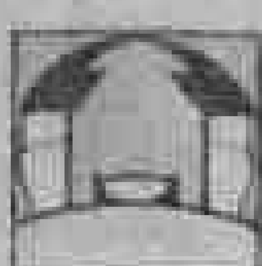

**CÂNCER** (de 21 de junho a 22 de julho, regente: Lua) — [illegible]

**LEÃO** (de 23 de julho a 22 de agosto, regente: Sol) — [illegible]

**VIRGEM** (de 23 de agosto a 22 de setembro, regente: Mercúrio) — [illegible]

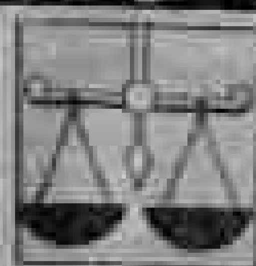

**LIBRA** (de 23 de setembro a 22 de outubro, regente: Vênus) — [illegible]

**ESCORPIÃO** (de 23 de outubro a 21 de novembro, regente: Plutão) — [illegible]

**SAGITARIO** (de 22 de novembro a 21 de dezembro, regente: Júpiter) — [illegible]

**CAPRICORNIO** (de 22 de dezembro a 20 de janeiro, regente: Saturno) — [illegible]

**AQUÁRIO** (de 21 de janeiro a 19 de fevereiro, regente: Urano) — [illegible]

**PEIXES** (de 20 de fevereiro a 20 de março, regente: Netuno) — [illegible]

# 1985 Ano Novo

**1985 — ANO NOVO**

Uma boa proposta para o início do ano: acabar com o preconceito de idade, de cor, de egoísmo, de calúnia, de muitos outros problemas que temos dentro de nós mesmos, não tentando manter a juventude a qualquer preço, e sim, procurando aproveitar as nossas experiências e principalmente a maturidade conquistada.

Mais um finda-se — 1984 — que nos trouxe sua dose de sustos e emoções, horas de dor e alegria, de perdas e conquistas.

A meia-noite do dia 31, o badalar dos sinos nunca modificou o curso da história, nem dos homens, os abraços, beijos, a confraternização de parentes e amigos, todos voltados com as solicitações de muito AMOR, PAZ, HARMONIA, SAÚDE, PROSPERIDADE e uma SOCIEDADE MAIS HUMANA, sempre com o homem voltado para fora de si mesmo, para o seu semelhante, tudo em busca de um mundo mais térno e feliz.

Tudo o que colhermos no ANO NOVO, resultará do que foi semeado no ano findante.

Resta-nos, portanto, desejar a todos os companheiros de Bancada, amigos e correligionários, meus eleitores e futuros eleitores, um radiante porvir em 1985.

JACOB FREITAS ATALLAH
Deputado

# TV NACIONAL

11:30 — Color Bars
12:15 — Primeiro Jornal
12:30 — E hora de Esporte
13:15 — Esporte Local
13:30 — Bombalalão
15:00 — A turma da tia Leninha
16:30 — Clube da Criança
18:30 — FM TV
19:00 — Edição Nacional
19:20 — Edição Local
19:35 — Jornal Manchete
21:15 — Santa Marta Fabril Cap 27
22:15 — O caminho do Poder "Os milionários" "O substituto"
23:15 — Sessão Nobre "Missão Secreta no Cairo"
01:15 — Encerramento

# FARMÁCIAS DE PLANTÃO

Drogaria Araújo, Rua Barão do Rio Branco n.º 24 Centro, (NOTURNO).

Drogaria Menino Jesus, Rua Alexandre Guimarães n.º 1178, (NOTURNO).

CINEMA

LACERDA CINERAMA

O Circulo do Prazer — 14:30 e 22:30 Hs.
Trovão Azul — 16:30 e 20:30 Hs.

AM 670

LOBO

RODAVIVA
DISQUE PIZZA - FONE: 221 - 6866 - 8348
Entrega à domicílio

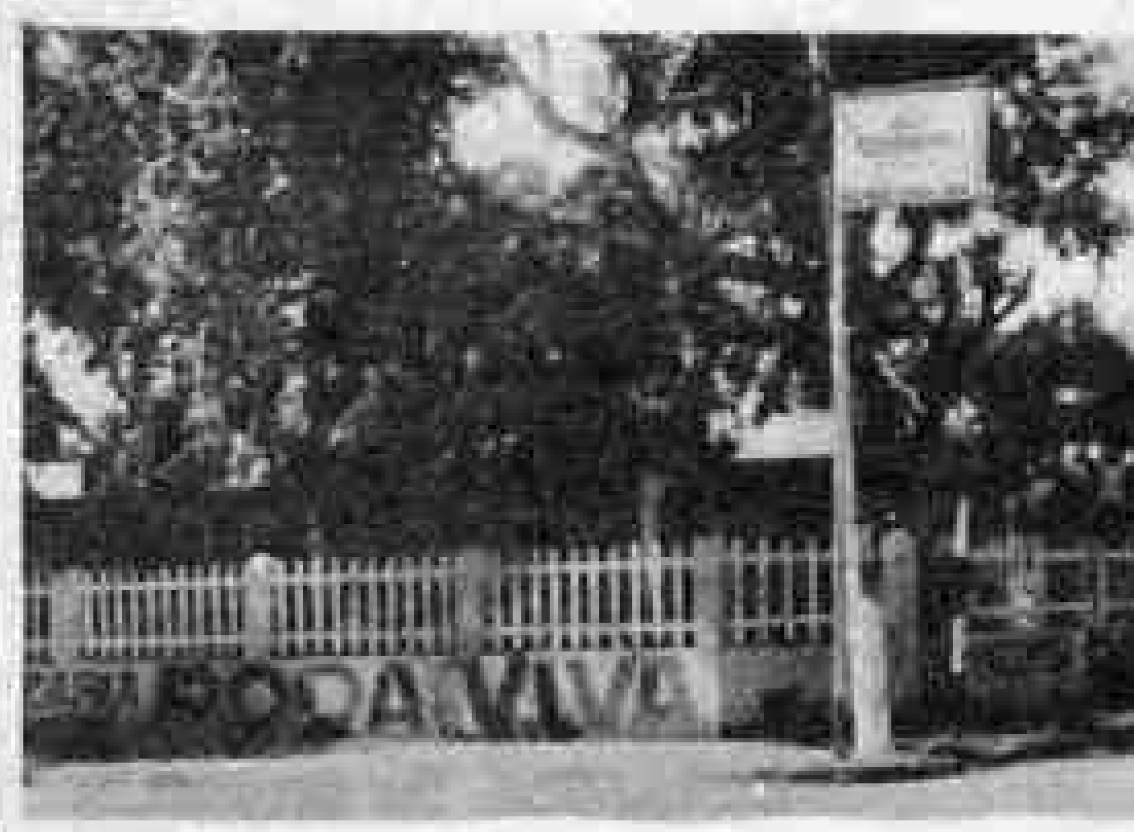


MÚSICA AO VIVO DE SEGUNDA A DOMINGO
RUA DUQUE DE CAXIAS No 990

## AFINAL O MUNDO VAI ACABAR NO ANO 2000?

Amigo leitor, estamos vivendo em uma época em que o mundo caminha como que para auto-destruição. Pessoas [illegible] estão preocupadas com o amanhã.

Estadistas elaboram projetos para conter os grandes problemas que afligem a humanidade. Políticos debatem [illegible] no que tange aos problemas sociais, como: a fome, habitação, educação, etc.

Os céticos não acreditam mais em uma solução para o mundo. Enfim, acham que tudo estará perdido. Parecem que a terceira grande guerra logo virá, e destruirá o mundo. Ou então alguém apertará num botão, e [illegible] anos.

E logo anunciam que o mundo não passará do ano 2.000. Mas, amigo leitor, tenha certeza que o mundo não se acabará da maneira que os homens pensam. A Bíblia que é a Palavra de Deus nos diz o contrário.

A mesma nos informa que Jesus Cristo virá buscar um povo que honra, guarda, e prega a sua palavra. E será numa época em que os homens não ligarão mais para as coisas de Deus. Não estariam interessados em ouvir a Palavra de Deus, igual nos tempos de Noé.

Em outro: a terra continuará, mas, os que ouvem e servem a Deus e a sua palavra estarão em um lugar de Paz e Alegria no Espírito Santo. Você não quer participar desse evento? Então entregue a sua vida, de todo coração a Jesus Cristo.

Rev. [illegible] de Oliveira.

GOVERNO DO ESTADO DE RONDÔNIA
SECRETARIA DE ESTADO DE OBRAS E SERVIÇOS PÚBLICOS

## EDITAL DE COMPARECIMENTO

A Divisão de Administração da Secretaria do Estado de Obras e Serviços Públicos [illegible] INÁCIO DE CARVALHO CUNHA, [illegible]

Porto Velho (RO), 26 de dezembro de 1984.
[illegible]
Diretor da Divisão de Administração/SEOSP
(27, 28, 29)

GRUPO TOURINHO

COVEL

VENDE CARROS USADOS

1 — Pic-Up Fiat Ano 81 Cor Vermelha
2 — Um [illegible] Furgão Ano 83 Cor Branco Lotus
3 — Fiat Oggi CS Ano 84 Cor Bege Ouro
4 — Fiat 147 — C Ano 80 Cor Verde
5 — Fiat Panorama Ano 83 Cor Bege Deserto
6 — Furgão Fiat 147 Ano 83 Cor Branco Lotus

Ofertas especiais
RONDOVEL - Rondônia Veículos Ltda.

PEÇAS
LIMPADOR PARABRISAS Cr$ 6.990
AMORTECEDOR F75 Cr$ 45.000,00
PEÇAS
FILTROS DE ÓLEO E LUBRIFICANTES DIVERSOS Cr$ 18.000,00
FILTROS DE AR Cr$ 6.000
PEÇAS
RODAS MOD. PAMPA Cr$ 68.500
MASSA PARA CALAFETAR MOTOCRAPT Cr$ 8.000,00

BR-364 — KM 2,5 — CAIXA POSTAL 92
PORTO VELHO — RONDONIA

GRUPO TOURINHO

FAÇA LOGO SUA ASSINATURA DO ALTO MADEIRA PARA 1985
Durante um ano, sem aumento

# Mundo tem a maior reserva de cereais de sua História

Washington — Segundo o Conselho Mundial de Alimentos das Nações Unidas, a atual reserva mundial de cereais é a maior da História. [illegible]

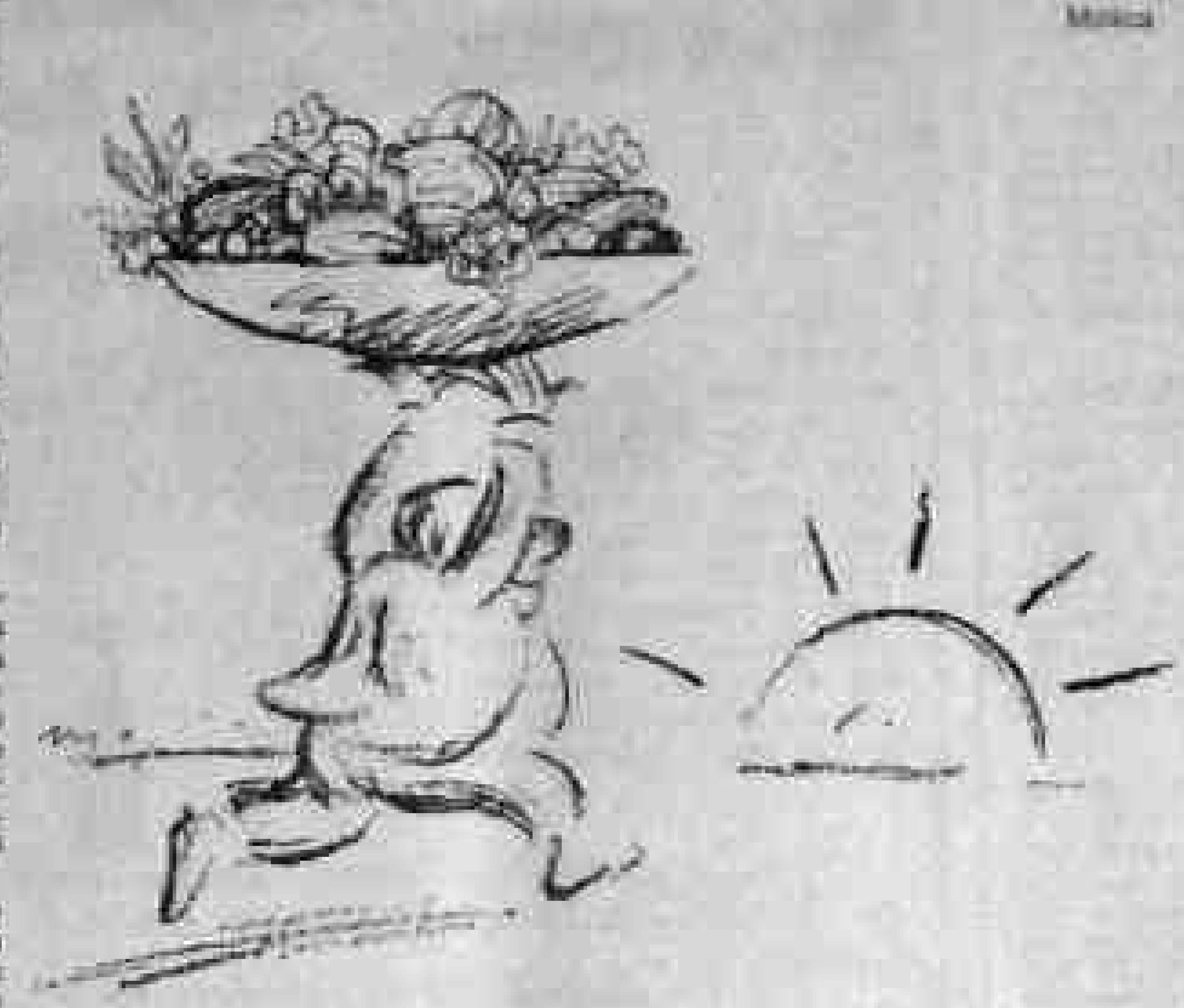

SETH S. KING
The New York Times

# LBA atende um milhão de crianças em 84

Brasília, (EBN) — A Legião Brasileira de Assistência atingiu a meta a que se propusera em 1979, que era colocar um milhão de crianças em suas creches até o final do governo do Presidente João Figueiredo. A informação é da presidente da LBA, Lea Leal, que ressaltou: "na verdade, esse atendimento alcançou a 1.015.037 crianças".

Para Lea Leal, a Campanha Nacional de Creches, lançada pela LBA, gerou a consciência da sociedade para o problema, o que, entre outras etapas determinou a abertura de creches em diversas instituições e particulares, propiciando um acréscimo de atendimento a mais 29 mil crianças, além das já assistidas pela legião.

Ao fazer um balanço das atividades da LBA, a presidente da entidade destacou, ainda, o Programa Nacional do Voluntariado, criado em agosto de 1979, o que encerra este ano com 29.586.506 atendimentos sociais em todo o país nos seus cinco anos e meio de existência, resultando que corresponde a cerca de 28 por cento do total geral de atendimento da LBA no mesmo período.

"Em 18 de janeiro de 1984, a LBA encerrou a campanha "Nordeste Urgente", iniciada em 18 de setembro de 1983 e destinada a ajudar as populações nordestinas vitimadas pela seca. Mobilizando 10 mil servidores e 160 mil voluntários, em 789 postos espalhados por todo o país, a LBA arrecadou e distribuiu 16.276 toneladas de alimentos a 11 milhões 09 mil e 765 pessoas de 918 municípios dos nove estados nordestinos" — disse Lea Leal, para acrescentar:

"Em continuidade à campanha "Nordeste Urgente" e com recursos originários do Finsocial, a LBA implantou, nos municípios nordestinos, atingidos pela seca, as chamadas "creches comunitárias de emergência". Essas creches estão atendendo 306.716 crianças e aproveitaram, na execução de seus serviços de atendimento e manutenção, mulheres, recrutadas nas próprias comunidades.

Esclareceu o presidente da LBA que, também com recursos provenientes do Finsocial e dando seqüência ao atendimento da campanha "Nordeste Urgente", a Legião Brasileira de Assistência, cumprindo mais uma de suas metas, conseguiu expandir, em 1983, a todas as capitais das regiões Norte e Nordeste, o seu Programa de complementação Alimentar (PCA) destinado a gestantes, nutrizes e crianças de seis a 36 meses.

Destaque foi dado, também, para o Programa de Legalização do Homem Brasileiro/registro civil, que atingiu, em 1984 a meta de 10 milhões de brasileiros saídos do anonimato oficial para obterem identidade legal e passarem a gozar de seus direitos de cidadania.

Outro programa considerado de alcance social pela presidente da LBA é o de educação para o trabalho. De 1979 a 1984, cerca de 4,5 milhões de alunos, na sua maioria adolescentes e mulheres, frequentaram os seus cursos de formação de mão de obra, artesanato, etc., ou adquiriram conhecimentos essenciais ao suprimento de suas necessidades básicas ou de sua família (hortas comunitárias, práticas agrícolas, criação de pequenos animais, preparo doméstico de alimentos, noções de higiene e saúde, etc).

A LBA, em conjunto com o UNICEF (Fundo das Nações Unidas para a Infância, órgão da ONU), vem realizando, desde janeiro deste ano, nos estados do Ceará e Rio de Janeiro, o projeto integrado de atendimento à criança. O projeto propõe-se intensificar, nas creches e postos do PCA, e com total apoio comunitário, uma metodologia de ações simplificadas de saúde através da aplicação de medidas práticas, com o incentivo ao aleitamento materno, o acompanhamento sistemático do crescimento e desenvolvimento da criança, o controle completo da imunização, a terapia de reidratação oral e a estimulação essencial da criança, nesta fase experimental, o projeto LBA/UNICEF já atendeu 158 mil crianças e 118 mil famílias nos dois estados onde foi implantado.

Para dar uma visão do que significa a LBA de hoje, Lea Leal revelou que a entidade, em 1978, alcançava apenas a 876 municípios. Ao final de 1984, leva a sua programação de assistência social a 30 36 municípios brasileiros. Durante o governo do presidente João Figueiredo, de 1979 a 1984, a LBA efetuou um total de 107,3 milhões de atendimento sociais. Em 1984, o resultado chegou a 20,9 milhões de atendimentos, com um crescimento médio de todos os programas, no período, comparado com os números de 1978, equivalente da 160 por cento.

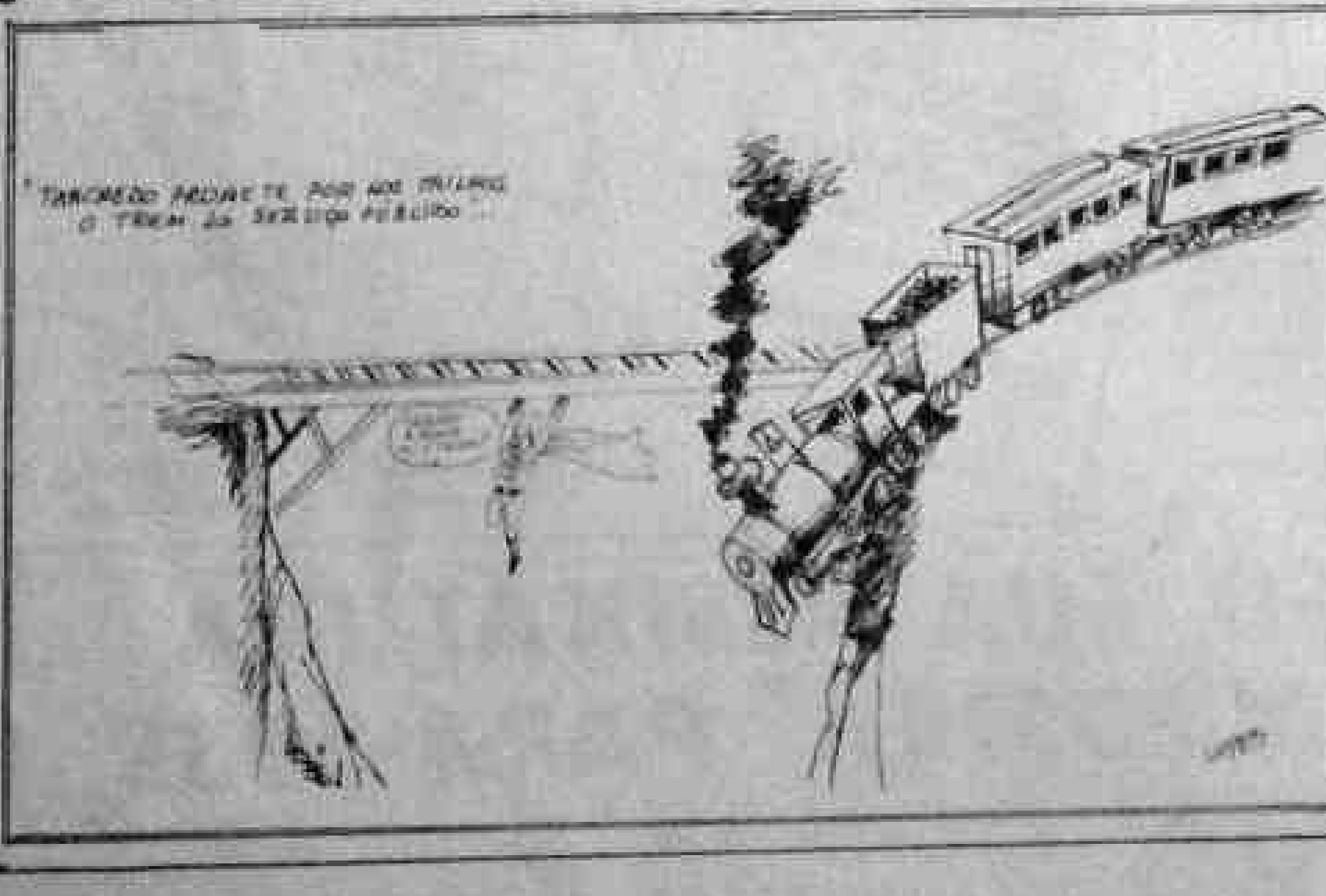


## Cantinho do Bate Papo

JOÃO TAVARES

Muita gente, principalmente políticos, costuma dizer quando se refere ao período de governo revolucionário, que o País atravessou 20 anos de autoritarismo. Discordo. Não posso concordar, por exemplo, que um período de governo como o do Presidente João Figueiredo, seja classificado de autoritário, quando foi esse governo, na verdade, o grande fiador dos novos tempos de abertura democrática que vem propiciando, gradualmente, nas mudanças políticas que vem se processando e levando o País a retomar o seu destino histórico e da democracia.

E quando tal afirmação parte de gente de Rondônia, classifico-a, então, de mais afrontosa, pois ninguém pode negar todo o carinho que o Presidente Figueiredo tem tido para com o nosso Estado, a ponto de visitá-lo por seis vezes e para aqui ter destinado grandes recursos que possibilitaram este crescimento e desenvolvimento que experimenta Rondônia. Autoritarismo existiu em outros governos, concordo, menos nestes seis anos que marcaram o rumo histórico que toma a Nação, em direção do seu destino democrático do qual o Presidente João Figueiredo foi um fiador inabalável.

— xxx —

Dia 1º de fevereiro é a data já definida para a posse do novo presidente da Câmara Municipal de Porto Velho, vereador João Batista Coêlho, atual líder da bancada pedessista.

— xxx —

Ontem, ao saudar a posse do novo vereador Alonso Joaquim da Silva, da bancada do PDS, o líder do PMDB, José Guedes, disse da satisfação do seu partido pela valorização da classe política, salientando que já são vários políticos ocupando secretarias municipais, e que embora não sejam do PMDB, são políticos e isso não deixa de ser uma vitória do PMDB. Ele disse que a sua luta tem sido no sentido de que os vereadores sejam respeitados, e que os edis devem continuar a fazer com que esse respeito permaneça, não esquecendo suas grandes responsabilidades para com os problemas do município e da população. Para Guedes, esse respeito desaparece quando o vereador esquece seus compromissos com a população para satisfazer interesses individuais.

— xxx —

O desportista Domingos Pinheiro, o conhecido Loló, vai promover hoje, às 20 horas, no auditório da Biblioteca Francisco Meireles, uma festa de confraternização entre desportistas, gente ligada aos diversos esportes e de todos os níveis, promovendo, na oportunidade, algumas homenagens.

Será uma festa simples, sem formalidades, bem ao estilo de Loló, mas que certamente terá aquela característica de fazer justiça aos bravos lutadores pelo esporte de Porto Velho e de Rondônia. Ontem, esse velho amigo esteve na Câmara Municipal onde foi convidar-me para a sua festa do esporte, a cujo convite, fiz questão de aceitar e se Deus quiser, estarei presente.

— xxx —

Neste final de coluna, o meu pesar às classes jornalística e gráfica, pelo desaparecimento de Pedro Alves Gondim, o mais antigo dos jornalistas que militava na cidade, e Manoel Miguel de Souza, o segundo linotipista a vir para Rondônia e membro do Sindicato Gráfico, tendo sido, aliás, no período em que esteve na presidência, que esse Sindicato recebeu a sua Carta Sindical. Aos jornalistas e gráficos, o pesar deste colunista pelo desaparecimento dos dois antigos companheiros.

LEIA E ASSINE O AM

# CHOQUE DE NAVIOS NO LITORAL FLUMINENSE

Rio (EBN) — O comando do I Distrito Naval informou, ontem, através de nota à imprensa, que, por volta das 21 horas de anteontem, colidiram o navio de passageiros Eugênio C e o Contratorpedeiro Sergipe, em um ponto a aproximadamente 12 milhas ao sul da Ilha Rasa, localizada ao largo da praia de Copacabana.

**SEM VÍTIMAS**

O acidente ocorreu quando o contratorpedeiro da Marinha de Guerra participava de Exercício na área e, segundo o informe, não houve vítimas da colisão tendo, ainda, ambos os navios retornado ao porto do Rio com suas próprias máquinas.

A marinha já instaurou inquérito para a devida e correta apuração dos fatos e determinação dos responsáveis.

## DPF poderá agir no caso M. Eugênio

**Brasília** — O Procurador-Geral de Justiça do Distrito Federal José Dilermando, informou ontem, que o Departamento de Polícia Federal poderá participar das investigações sobre a morte do jornalista Mário Eugênio. "Uma solicitação foi feita nesse sentido e encaminhada ao Ministro da Justiça Ibrahim Abi-Ackel. [illegible]", disse.

A participação de autoridades [illegible] e do Departamento de Polícia Federal (DPF) [illegible] Chefe do Grupamento de Operações Especiais da Polícia Civil de Brasília, Delegado [illegible] [illegible].

Segundo o Procurador de Justiça de Brasília, José Dilermando, a entrada do DPF no caso se justifica apenas "pela [illegible]". Segundo ele, [illegible].

[illegible], a pedido do Promotor Paulo Lemos, [illegible] Comissão Fernando da Silva [illegible] morte do jornalista.

O [illegible] Mário Eugênio, [illegible].

## Crianças morrem em represa

**São Paulo** — Quatro garotos morreram afogados ontem, quando brincavam no Clube Guarani, na represa de Guarapiranga, na Zona Sul da cidade. [illegible] na Rua Não Pequena, no Taboão da Serra, município da região Sul da Grande São Paulo.

Na tarde de ontem, bombeiros do Grupamento de Busca e Salvamento [illegible] José Marques Pereira da Cruz, 12 anos, de seu primo Denis Pereira da Cruz, 9 anos, e de Márcio Amâncio de Jesus, 13 anos, e de seu primo [illegible] 10 anos.

## Recife abre carnaval a 1º de janeiro

**Recife** — As prefeituras de Recife e Olinda decidiram abrir o carnaval de 1985 na madrugada do dia 1º de janeiro, quando o frevo explodirá nas duas cidades, simultaneamente. Em Olinda, [illegible] comemorações dos 450 anos de fundação da cidade; em Recife, será dado o primeiro grito de carnaval na Praça da Independência, com a participação de clubes e orquestras de frevo.

Se na Capital o carnaval seguirá sua programação [illegible], com a Orquestra Popular do Recife tocando para quem quiser dançar o frevo, em Olinda, a madrugada do dia 1º [illegible] seguido pelo povo e pelos clubes carnavalescos.

## Fazendeiro assume só assassinio

**Belo Horizonte** — O fazendeiro Paulo Leonardo Pereira assumiu ontem, em depoimento ao delegado [illegible], da Delegacia de Homicídios desta capital, a autoria do assassinato do presidente do Sindicato dos Trabalhadores Rurais de São Francisco, [illegible] Ferreira da Silva, de 54 anos, [illegible].

Paulo Pereira [illegible], seu depoimento, o seu empregado José Mendes Amaral, que também foi acusado pela polícia, dizendo que ele [illegible] apenas foi [illegible].

LEIA O "AM"

# COMUNICADO

Castor Engenharia Ltda comunica à praça que o senhor Adailton de Melo Guimarães não pertence mais ao seu quadro de funcionários e que a empresa se isenta de qualquer responsabilidade assumida pelo senhor a partir desta data. Aproveita a oportunidade para desejar um feliz 85 a toda comunidade portovelhense.

# ÁLCOOL GERA ECONOMIA DE QUASE US$ 2 BI

Brasília (EBN) — A produção de álcool prevista para a safra de 84/85, de cerca de 9,3 bilhões de litros, deverá significar uma economia de mais de 1,9 bilhão de dólares, informou ontem o secretário-geral do Ministério da Indústria e do Comércio, Nelson Boechat Cunha. Ele destacou o efeito positivo da atividade sobre o mercado de trabalho, ao salientar que a produção de álcool desta safra envolveu o emprego de cerca de 425 mil trabalhadores, dos quais 360 mil na área agrícola e 65 mil no setor industrial.

Ainda segundo Boechat Cunha o consumo de álcool como combustível automotivo — a principal aplicação do produto — atingiu um total de 4,2 bilhões de litros, mas deverá elevar-se para 5,4 bilhões de litros no final do exercício. Desse total, o álcool hidratado deverá participar com percentual próximo a 80 por cento, o que, conforme o secretário-geral do MIC, reflete o consumo crescente do produto por causa da rápida evolução da frota nacional de veículos movidos a álcool.

**CONSUMO**

Para Nelson Cunha, o consumo de álcool tem crescido na indústria alcoolquímica. Segundo informou o secretário-geral do MIC, o volume total de álcool consumido pelo setor deverá alcançar a casa dos 500 milhões de litros em 1984, registrando uma elevação de 31,6 por cento em relação ao ano anterior. Através de exportações, o setor [illegible] divisas da ordem de [illegible] milhões de dólares durante este ano. O álcool "in natura", da mesma forma, tem sido um destaque nas exportações: ao final de 84, terão sido exportados 700 milhões de litros, significando mais 150 milhões de dólares na balança comercial.

Nelson Boechat Cunha citou ainda as vendas de veículos a álcool, cujas medidas de comercialização no mercado interno têm aumentado consideravelmente. No período de janeiro a novembro, revelou Boechat Cunha, foram vendidas 522 mil 606 unidades, contra uma projeção estimada de venda em doze meses de 574 mil 100 unidades, o que representa 94,1 por cento da comercialização total para os doze meses do ano, com cerca de 574 mil 100 unidades.

Com isso, a frota de veículos deverá atingir cerca de um milhão 832 mil veículos ao final de 1984, mostrando um incremento de 45,9 por cento em relação a dezembro do ano passado.

**EXPANSÃO**

O secretário-geral do MIC lembrou também que junto com a expansão do consumo de álcool hidratado, cresceu a rede revendedora de álcool carburante, durante este ano, que passou de 13 mil 415 postos para 16.851 unidades revendedoras até novembro deste ano. Hoje, afirma Boechat Cunha, a rede de postos revendedores de álcool [illegible] todas as unidades da Federação e se estende por mais de 90 por cento dos municípios brasileiros.

Segundo o presidente da CENAL (Comissão Nacional do Álcool), o fluxo de aplicação de recursos durante o ano, do Programa Nacional do Álcool (PROALCOOL), deverá alcançar Cr$ [illegible] bilhões, elevando o total aplicado pelo programa até agora para Cr$ [illegible] bilhões. Do total empregado até 31 de dezembro de 84, Cr$ [illegible] bilhões referem-se a projetos industriais e Cr$ [illegible] bilhões, a destilarias agrícolas.

## OPORTUNIDADE DE TRABALHO

Firma em fase de expansão, precisa de moças ou senhoras que sejam dinâmicas, boa apresentação e que tenham facilidade de expressão para serviço de atendimento público. Marcar entrevistas pelo Telefone 221-9035 no horário comercial.

## ESPERAR AMOR DE ONDE SÓ EXISTE PENÚRIA É INSANIDADE

HERMES FERNANDES

Sob o peso das dívidas, nenhum homem ou mulher é capaz de dar o seu melhor trabalho, ou de expressar-se em termos que infundam respeito, de criar ou levar avante um objetivo definido na vida. O homem ou mulher que se deixa escravizar pelas dívidas é tão desamparado como o escravo limitado pela ignorância, ou preso aos grilhões.

A pobreza, por si só, é suficiente para matar a ambição e destruir a autoconfiança e a esperança, mas acrescente-se a ela a responsabilidade das dívidas e mais a qualquer vítima desses dois cruéis senhores estará inevitavelmente condenada ao insucesso.

[illegible]

## SINDICATO DO COMÉRCIO VAREJISTA DE PEÇAS E ACESSÓRIOS PARA VEÍCULOS DO ESTADO DE RONDÔNIA

PREVISÃO ORÇAMENTÁRIA PARA O EXERCÍCIO DE 1985
ELABORADA DE ACORDO COM O ART. 550 DA C. L. T.

RECEITA

| | | |
|---|---|---|
| 11 - Renda Tributária | Cr$ | 16.000.000 |
| 12 - Renda Social | " | 5.000.000 |
| 14 - Renda Extraordinária | " | 772.342 |
| TOTAL DA RECEITA | Cr$ | 21.772.342 |

DESPESA

| | | |
|---|---|---|
| 21 - Administração Geral | Cr$ | 1.972.342 |
| 22 - Contribuições Regulamentares | " | 4.400.000 |
| 23 - Assistência Social | " | 3.700.000 |
| 25 - Assistência Técnica | " | [illegible] |
| TOTAL DA DESPESA | Cr$ | 21.772.342 |

PARECER DO CONSELHO FISCAL

Como membros do Conselho Fiscal do Sindicato do Comércio Varejista de Peças e Acessórios Para Veículos do Estado de Rondônia procedemos ao exame das peças que compõem a Previsão Orçamentária para o exercício de 1985, constatamos estar-se tudo na mais perfeita ordem e exatidão, razão por que somos de opinião seja a mesma aprovada pela Assembléia Geral.

Porto Velho, 15 de novembro de 1984

O CONSELHO FISCAL

[illegible] Membro — [illegible] Membro — [illegible] Membro

FRANCISCO J. DA SILVA RIBEIRO Presidente — FRANCISCO [illegible] Secretário

ANTONIO ROCHA DE SOUZA
Téc.Contab.CRC-AM 854

## SINDICATO DO COMÉRCIO VAREJISTA DE MATERIAL ELÉTRICO E APARELHOS ELETRODOMÉSTICOS DO ESTADO DE RONDÔNIA

PREVISÃO ORÇAMENTÁRIA PARA O EXERCÍCIO DE 1 985
ELABORADA DE ACORDO COM O ART. 550 DA C.L.T.

RECEITA

| | | |
|---|---|---|
| 11 - Renda Tributária | Cr$ | 10.500.000 |
| 12 - Renda Social | " | 5.000.000 |
| 14 - Renda Extraordinária | " | 722.340 |
| TOTAL DA RECEITA | Cr$ | 16.222.340 |

DESPESA

| | | |
|---|---|---|
| 21 - Administração Geral | Cr$ | 5.922.340 |
| 22 - Contribuições Regulamentares | " | 4.500.000 |
| 23 - Assistência Social | " | 2.300.000 |
| 25 - Assistência Técnica | " | 3.500.000 |
| TOTAL DA DESPESA | Cr$ | 16.222.340 |

PARECER DO CONSELHO FISCAL

Como membros do Conselho Fiscal do Sindicato do Comércio Varejista de Material Elétrico e Aparelhos Eletrodomésticos do Estado de Rondônia procedemos ao exame das peças que compõem a Previsão Orçamentária para o exercício de 1 985, constatamos achar-se tudo na mais perfeita ordem e exatidão, razão por que somos de opinião seja a mesma aprovada pela Assembléia Geral.

Porto Velho, 16 de novembro de 1 983

O CONSELHO FISCAL

[illegible] Membro — [illegible] Membro — FRANCISCO [illegible] Membro

JOÃO [illegible] Presidente — [illegible] Secretário — ANTONIO ROCHA DE SOUZA Téc.Contab.CRC-AM 854

## SINDICATO DO COMÉRCIO VAREJISTA DE [illegible] DO ESTADO DE RONDÔNIA

PREVISÃO ORÇAMENTÁRIA PARA O EXERCÍCIO DE 1985 [illegible]

RECEITA

| | | |
|---|---|---|
| 11 - Renda Tributária | Cr$ | [illegible] |
| 12 - Renda Social | Cr$ | [illegible] |
| 14 - Renda Extraordinária | Cr$ | [illegible] |
| TOTAL DA RECEITA | Cr$ | [illegible] |

DESPESAS

| | | |
|---|---|---|
| 21 - Administração Geral | Cr$ | [illegible] |
| 22 - Contribuições Regulamentares | Cr$ | [illegible] |
| 23 - Assistência Social | Cr$ | [illegible] |
| 25 - Assistência Técnica | Cr$ | [illegible] |
| TOTAL DAS DESPESAS | Cr$ | [illegible] |

PARECER DO CONSELHO FISCAL

[illegible]

Porto Velho, [illegible] de 1984

CONSELHO FISCAL

Almeer Aparecido Borges — João José de Oliveira — [illegible]

# SELEÇÃO-GUEDES TENTA LIBERAR BRASILEIROS PARA ELIMINATÓRIAS

O diretor de futebol da CBF, Gilson Guedes, voltou a dizer ontem que, apesar de [illegible] de Sócrates e Júnior [illegible] que a Fiorentina e o Torino são obrigados a liberar os jogadores 60 dias antes da estréia nas eliminatórias, não pretende impor este direito e quer, "dentro de um diálogo amigo", conseguir a participação dos jogadores na Seleção.

— Em janeiro, eu ou outro representante da CBF, que pode ser até mesmo o presidente Giulite Coutinho, vai à Itália para visitar os dirigentes da Fiorentina, Torino, Roma e Udinese, a fim de acertar a liberação de Sócrates, Júnior, Cerezo, Falcão, Zico e Edinho que, a princípio, não interessam para as eliminatórias.

Gilson explicou que a CBF não deseja prejudicar nenhum clube e muito menos os jogadores.

— Por isso, a CBF fará todas as reivindicações dentro do melhor relacionamento possível. Agora, precisamos deles para uma fase importante da Copa do Mundo e em 86 queremos contar novamente com os dirigentes italianos, a fim ter nossos craques no México — explicou Gilson Guedes.

O dirigente acha que os clubes precisam dos jogadores para a fase decisiva do Campeonato, que termina a 19 de maio, mas vai fazer o possível para contar com eles, a fim de que possam jogar no dia 2 de junho contra a Bolívia, em La Paz, ou mesmo na segunda partida, dia 16, contra o Paraguai, em Assunção.

O nome de Edu volta a ser lembrado para dirigir a seleção brasileira, caso se confirme a não liberação de Telê Santana pelos árabes. Zico, irmão do técnico vascaíno, é um dos maiores defensores de sua volta à seleção, justificando que Edu fez um bom trabalho no curto espaço de tempo que esteve à frente do escrete brasileiro.

## Zico prefere Edu se Telê não puder vir

Zico está na lista dos poucos jogadores que aplaudiram a indicação de Telê Santana como técnico da Seleção Brasileira. Mas se todas as dificuldades criadas pelos dirigentes do futebol da Arábia Saudita, onde o treinador trabalha atualmente, não forem contornadas ele não tem dúvidas em apontar seu irmão Edu, vice-campeão brasileiro pelo Vasco, como o mais indicado para ocupar o cargo.

Afinal, Zico acha que Edu, enquanto esteve na Seleção, apresentou um bom trabalho e uma característica fundamental para técnicos que dirigem o time do Brasil pela primeira vez: não se preocupou com resultados e utilizou todos os jogadores durante o período em que trabalhou com a equipe.

— É fundamental para o técnico ter tranqüilidade no seu trabalho — explica Zico. Acho que o Telê não deveria ter saído, mas como isto aconteceu, veio o Parreira, que acabou não ficando. Em seguida o Edu, que também não teve tempo de trabalhar. O certo seria, logo depois da Copa da Espanha, iniciar-se o trabalho para a Copa de 86.

### Facilidade para voltar

A liberação dos jogadores brasileiros que atuam na Itália para as eliminatórias da Copa do Mundo tornou-se um assunto polêmico. Em cada discussão de esquina, entre um desejo de Feliz Ano Novo e um gole de chope, o torcedor discute se Júnior, Sócrates, Cerezo, Edinho, Batista e Falcão terão condições de servir à Seleção Brasileira, no mesmo período em que terminará o Campeonato Italiano.

Zico, na verdade, é o único que não enfrenta este tipo de problema. Na época da sua venda para a Itália — em junho de 83 —, ele fez constar uma cláusula de seu contrato que obriga os dirigentes da Udinese a liberá-lo sempre que a CBF o convoque para jogar na Seleção Brasileira.

— Acho importante a vinda de todos os jogadores que estão na Itália — comenta o jogador — porque o nosso time terá pouco tempo de preparação. E, se todos vierem, não será tão difícil formar a base da equipe, porque já existe um entrosamento. Formar uma Seleção sem base é um risco.

Embora defenda a idéia de que a Seleção, até para as eliminatórias, tem que ter a base da equipe que foi à Espanha, Zico acha que o futebol brasileiro está valorizando muito os dois adversários das eliminatórias: Bolívia e Paraguai.

— São adversários difíceis, o time do Paraguai sempre faz jogos bem disputados em Assunção, mas não podemos esquecer que o Brasil tem o futebol tricampeão do mundo e é o melhor do continente. Daqui a pouco, eles serão os favoritos e nós a zebra das eliminatórias. E, se isto acontecer, será um absurdo — diz Zico.

Este otimismo leva Zico a ter plena certeza de que o Brasil se classificará para a Copa de 86 e então passará a viver o mesmo problema de agora: a liberação dos jogadores.

— O problema vai repetir-se — observa Zico —, porque mais uma vez haverá uma coincidência de datas. Seria muito bom que toda a nossa programação, a exemplo do que acontece na Europa, já estivesse feita. Acho que isto facilitaria muito qualquer entendimento.

Há 26 dias afastado de qualquer treinamento com bola, em razão de uma contusão na coxa, Zico tem feito, pela manhã e à tarde, tratamento na Clínica Ortopédica do Méier, com o enfermeiro Carlinho para apressar a sua recuperação. A melhora é acentuada, mas ele ainda não sabe quando voltará à Itália para jogar pelo Udinese.

## Na Itália, não é só brasileiro que se machuca

Roma — O balanço dos [illegible] no futebol italiano desmente a teoria de que só os jogadores sul-americanos (brasileiros em particular) [illegible]

### Campeão de ausências

[illegible]

[illegible] do campeonato?

Com [illegible] dos 15 sul-americanos do futebol italiano se verificou o que continua se verificando com o jovem [illegible], atacante do Atalanta, de 22 anos de idade, que até agora não conseguiu estrear e dar o ar de sua graça no Campeonato [illegible] do mundo, em conseqüência de uma terrível fraqueza e de uma grave lesão na articulação de um joelho.

### O êxito de Falcão

Falcão e Zico, que pelos superficiais e apressados vêm sendo apontados como dois exemplos de fragilidade física e muscular dos sul-americanos, [illegible] construíram um currículo todo italiano (e admirável) desde que deixaram o futebol brasileiro. Nos cinco Campeonatos Italianos que já disputou, Falcão não se impôs apenas pela classe e inteligência superiores de seu jogo. Não apenas porque iluminou o Roma, e foi determinante para a conquista de um título de campeão nacional que há mais de 40 anos perseguia em vão. [illegible]

[illegible]

FAÇA SUA ASSINATURA DO ALTO MADEIRA PARA O ANO DE 1985

AUMENTOS, REAJUSTES, INPC, NADA DISSO FICA VALENDO QUANDO VOCE ASSINA o Alto Madeira. ENQUANTO ESTIVER VIGORANDO A SUA ASSINATURA, O PREÇO DO SEU JORNAL FICA CONGELADO, MESMO QUE NA BANCA ELE VENHA A SOFRER ALGUM AUMENTO. ALEM DISSO, O PREÇO DO SEU EXEMPLAR, POR ASSINATURA, E A METADE DO PREÇO DA VENDA AVULSA. VOCE PAGA MENOS, NÃO SOFRE AUMENTOS NEM REAJUSTES E NÃO SE ABORRECE QUANDO CHEGA NA BANCA, E O JORNAL JÁ ACABOU. SABE POR QUE? PORQUE A ENTREGA TAMBEM NÃO SOFRE ALTERAÇÕES: E FEITA EM SUAS MÃOS TODOS OS DIAS, CHOVA OU FAÇA SOL.

Para fazer a sua assinatura, ou dar esse presente, preencha o cupom abaixo e entregue-o no Jornal.
Administ. e redação — R. Barão do Rio Branco, 99
Superintendência — Praça Getúlio Vargas, 498
Caso preferir, solicite a presença do nosso corretor pelos telefones: (069) 221-3041/3077/3161/4087/6483; telex (069) 2125, 2209 e 221-4985 (HB. Ribeiro)

NA CAPITAL:

☐ À VISTA ........ Cr$ 200.000,00
(CHEQUE NOMINAL À EMPRESA ALTO MADEIRA LTDA)
☐ À PRAZO, EM 30 DIAS ........ Cr$ 210.000,00
☐ À PRAZO, EM 30 e 60 DIAS ........ Cr$ 110.000,00 CADA

MARQUE COM UM X SUA OPÇÃO DE PAGTO

Nome do favorecido: ______

Endereço: ______

Localização: bairro, logradouro, entre as ruas ______

Telefone / telex: ______

Presente de Natal e Ano Novo de (NOME / END.) ______

Alto Madeira
TUDO O QUE VOCÊ QUER E GOSTA DE LER
Durante um ano, sem aumento.

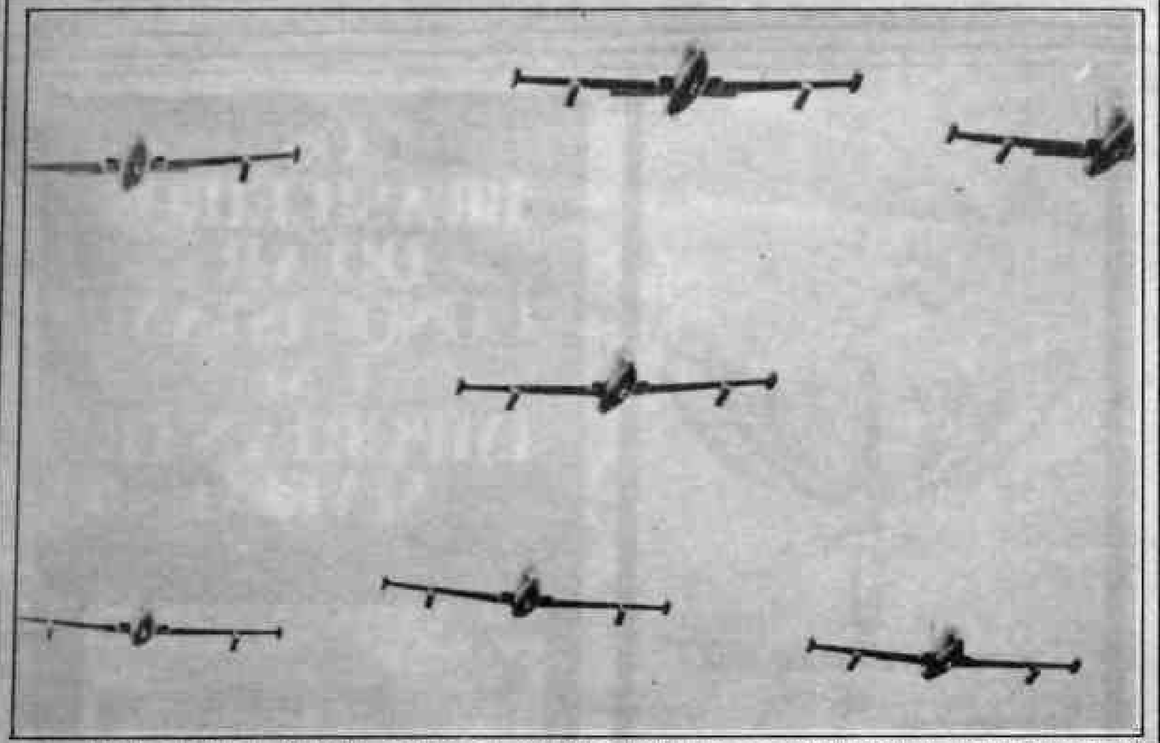

Um espetáculo nos céus de Rondônia. Os jatos sobrevoando a capital têm se transformado em uma atração a mais

Três momentos do presidente João Figueiredo na inauguração da Base Aérea de Porto Velho. Depois de chegar à Base, recebe as honras militares, ao lado do comandante Rodrigues Embaixo, percorre as instalações, mostrando-se satisfeito com o porto e a importância da obra para o desenvolvimento da região amazônica.

Este tabloide circulará simultaneamente em Rondônia (Alto Madeira), Rio de Janeiro (Jornal do Comércio) e Brasília (Correio Brasiliense). Trabalharam na sua montagem: Luiz Malheiros Tourinho, Euro Tourinho, Walter Gomes da Silva, Lúcio Albuquerque, Ivan Marrocos Filho, Paulo Correia, Jorge Heron, Mesquita de Figueiredo e Rubens Nascimento.

Alto Madeira ESPECIAL AM 6 ANOS

# BASE AÉREA DE PORTO VELHO

# UMA NOVA REALIDADE BRASILEIRA NA AMAZÔNIA

Ontem, antes de ontem, muito antes de ontem, quando a estrada de terra era ainda inconcebível, eu já pousava nas estradas de água, levando civilização, apoio assistência...

O presidente João Figueiredo inaugurou, no dia 30 de outubro a Base Aérea de Porto Velho, juntamente com o ministro da Aeronáutica, brigadeiro Délio Jardim de Mattos, governador do Estado de Rondônia, coronel Jorge Teixeira, autoridades militares e civis e grande número de pessoas da comunidade portovelhense e de outras cidades do Estado que compareceram à solenidade.

A Base Aérea de Porto Velho — BAPV, é considerada uma das grandes obras do Governo Figueiredo e um fato de orgulho para os rondonienses, e como observou o Ministro Délio Jardim, ao falar que "representa o cumprimento do plano de trabalho traçado pelo presidente Figueiredo, ao assumir o Governo Brasileiro, visando a integração da Amazônia ao restante do país, no que toca a segurança nacional".

NA verdade, a inauguração da BAPV não foi motivo de orgulho somente para os rondonienses, pois embora a maioria dos soldados da corporação sejam portovelhense, brasileiros de vários quadrantes desse Brasil vieram servir nesta nova unidade militar e participar do pioneirismo e da arrancada desenvolvimentista que Rondônia experimenta.

# PLANO DE TRABALHO FEZ MINISTRO CRIAR A BAPV

Uma das preocupações que marcaram o início da gestão do Major-Brigadeiro Délio Jardim de Mattos ao assumir o Ministério da Aeronáutica foi a adequação de seu órgão à realidade do desenvolvimento nacional, ressaltando este fato ainda na primeira reunião mantida com os oficiais-generais da GAB, a 30 de março de 1979.

## ANÁLISE

Àquela ocasião, quando estipulou o Plano Estratégico para os seis anos de sua administração, o ministro fez uma análise acurada da infraestrutura militar da Aeronáutica, quando enfocou a necessidade de interiorização da ação da FAB também para cobrir o vital espaço aéreo das fronteiras na direção do Oceano Pacífico.

Naquela oportunidade o ministro Délio Jardim de Mattos citava que à exceção das Bases de Manaus e Campo Grande, as outras todas ainda estavam dentro dos limites estabelecidos no século XV pelo Tratado das Tordesilhas.

Este apego ao litoral, somado às dificuldades econômicas conhecidas, ocasionaram uma acomodação com reflexos inevitáveis na eficiência da Força" lembrando aos oficiais-generais que "em futuro próximo" se teria de voltar a atenção para as fronteiras "às nossas costas, cobrindo um imenso e vital espaço".

## CRIAÇÃO

Esta colocação do ministro da Aeronáutica fez com que se iniciasse o processo de criação das Bases Aéreas de Boa Vista e Porto Velho, duas organizações militares que vieram complementar o funcionamento do VII Comar com sede em Manaus, atendendo à concepção de controle e utilização do espaço aéreo brasileiro, dentro da Política Aeroespacial que foi adotada a partir de 1979.

O presidente João Figueiredo, ao lado do Ministro Délio Jardim de Mattos, da Aeronáutica, e do governador Jorge Teixeira, inaugura a Base Aérea de Porto Velho.

FORÇA AÉREA BRASILEIRA

TELEFONES ÚTEIS

MINISTÉRIO DA AERONÁUTICA
BASE AÉREA DE PORTO VELHO
Comandante da Base . . . . . 221-2690
Esquadrão de Pessoal . . . . . 221-2391
Esquadrão de Intendência . . . . . 221-2091
Cassino dos Oficiais. . . . . 221-2460
Correio Aéreo Nacional . . . . . 221-2593
DPV-Dept.º Proteção ao Vôo . . . . . 221-2615

MINISTÉRIO DA MARINHA
Capitania dos Portos . . . . . 221-6141

MINISTÉRIO DO EXÉRCITO
Comando Militar da Amazônia . . . . . 221-6980

17ª BRIGADA DE INFANTARIA DE SELVA
Comandante . . . . . 221-6187
Relações Públicas . . . . . 221-3647

5º BEC
BATALHÃO DE ENGENHARIA E CONSTRUÇÃO
Comandante . . . . . 221-9249
Relações Públicas . . . . . 221-2293

POLÍCIA MILITAR DE RONDÔNIA
Polícia Militar . . . . . 221-9995
1º Distrito Policial . . . . . 221-0461
2º Distrito Policial . . . . . 221-9719
3º Distrito Policial . . . . . 221-9245
4º Distrito Policial . . . . . 221-9891
5º Distrito Policial . . . . . 222-2307
Polícia Federal . . . . . 221-7899
Polícia - Plantão. . . . . 190

OS BRASILEIROS DO AR CONQUISTAM UM IMPORTANTE MARCO.

BAPV

BASE AÉREA DE PORTO VELHO

Sob o comando do tenente-coronel Luiz Carlos Rodriguez, a Base Aérea de Porto Velho sedia o segundo esquadrilha do Sétimo Esquadrão de Transporte Aéreo, cuja função é de transportar material e pessoal. A partir de janeiro, a Base Aérea, inaugurada no dia 31 de outubro, vai iniciar o recrutamento de novos soldados para suprir as necessidades de seu quadro de serviço.

# DECRETO QUE CRIOU BASE BENEFICIOU RONDÔNIA

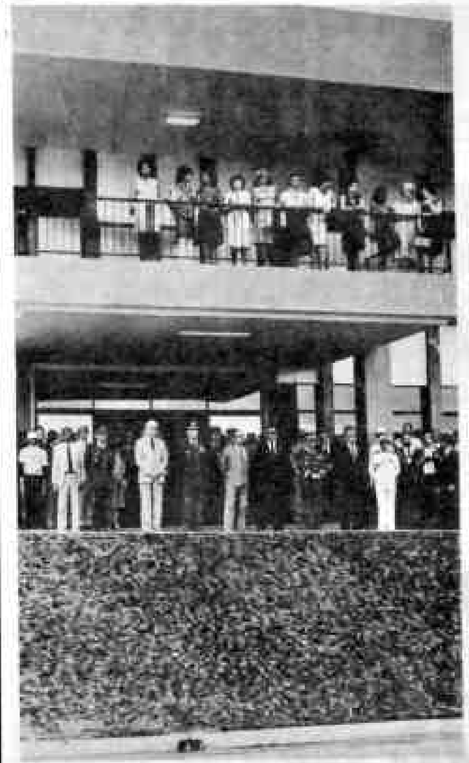

Autoridades, à frente o presidente Figueiredo, durante a solenidade de inauguração.

A implantação e funcionamento da Base Aérea de Porto Velho representa mais um marco no processo de desenvolvimento da região, caracterizando fisicamente a presença e o trabalho que sempre a Força Aérea Brasileira decidiu a esta imensa área do território nacional, representando geograficamente mais de 50 por cento do solo pátrio, a Amazônia.

Tornando-se a mais nova organização da Força Aérea Brasileira, o BAPV foi criada pelo decreto número 89.684, datado de 15 de maio deste ano e agora se encontra inteiramente incorporado à estrutura e funcionamento do Ministério da Aeronáutica.

Com função de, também, suprir eventuais necessidades de apoio logístico do Sétimo Comando Aéreo Regional, sediado em Manaus, e VII Comar, o BAPV mostra ser mais um marco no desenvolvimento do Estado, trazendo para perto do rondoniense, para conviver com sua gente, a sua estrutura organizacional, há várias décadas já conhecida daqueles que habitam o mais novo Estado da Federação.

# NO SÍMBOLO, A DEMONSTRAÇÃO DA IMPORTÂNCIA

O Símbolo da Base Aérea de Porto Velho, uma águia (que representa a Força Aérea Brasileira) pousando sobre o Forte Príncipe da Beira (marco de representação do Estado de Rondônia), é a demonstração maior da importância da criação deste segmento da Aeronáutica para Rondônia, em particular, e para a Região como um todo.

A 18ª Base Aérea é verdadeiro marco de desenvolvimento, integração e soberania nacional. Ela será responsável pela prestação de assistência aos municípios mais carentes, dará maior segurança ao transporte aéreo na região, ao tempo em que garantirá das nossas fronteiras amazônicas, cumprindo um programa de trabalho idealizado pelo ministro Délio Jardim de Matos, da Aeronáutica, no sentido de voltar a atuação da Força Aérea Brasileira para a Região Amazônica, já que, tradicionalmente, esta ação estava voltada apenas para a costa brasileira.

Governador Jorge Teixeira recebe cumprimentos do Presidente da República, João Figueiredo, observado pelo coronel Rodrigues Rodriguez.

# BAPV É PONTO IMPORTANTE DE APOIO AÉREO

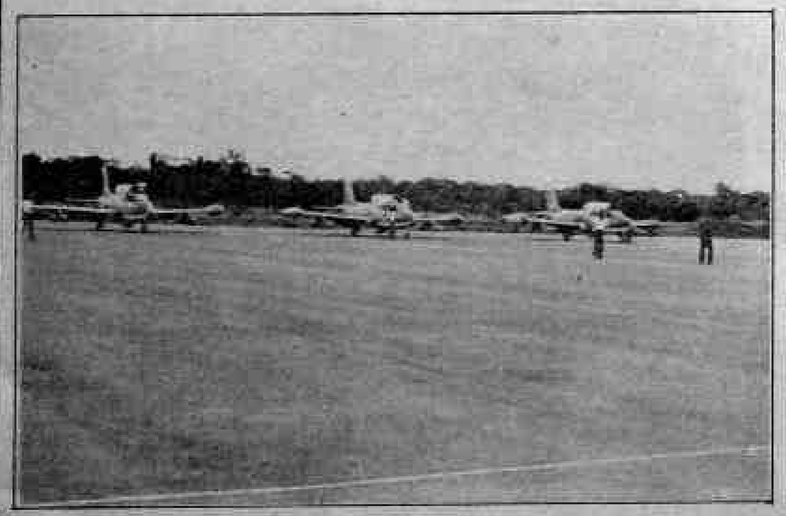

A inauguração e funcionamento da Base Aérea de Porto Velho dá oportunidade à Força Aérea Brasileira não só de ter seus soldados estacionados na cidade mas, principalmente, contar com um importante ponto de apoio logístico na Amazônia Ocidental.

Aqui ficarão sediados aviões modernos, tipo C-95 Bandeirantes, substitutos daqueles que tanto já deram em prol da Amazônia, os saudosos Douglas C-47 e os Catalina (C-10), que iniciaram a missão de suporte aéreo na área, uma época heróica.

Em Porto Velho ficam dois Bandeirantes e é possível que em breve espaço de tempo o contingente de equipamento aeroviário da nossa Base Aérea seja aumentado com um esquadrão de helicópteros.

A base já conta com um hangar especialmente equipado para o atendimento às necessidades mecânicas e da guarda de equipamento medindo 60x70 metros, que farão os serviços de manutenção de 1º e 2º escalões, sendo que a manutenção de nível base estará a cargo da sede do VII Comar.



tosse passado agora. Eu era o Chefe da Casa Militar do Governador Araújo Lima, a pessoa com quem o Sargento Paulino ou o cabo Lizardo (agora Sub-Oficial) do Posto CAN se atendiam para dar as disponibilidades em passagem e carga do Governo do Território.

O avião desse viagem já havia decolado de Porto Velho quando recebemos um radiograma do Deputado Aluizio Ferreira dizendo que, autorizado pelo Brigadeiro Pamplona, que me parece era o Diretor de Rotas, o avião, pilotado pelo Cap. Horácio, um senhor moreno, alto, muito delicado que conheci naquela ocasião e depois revi no Rio de Janeiro já com as estrelas de Brigadeiro, deveria levar uma pessoa doente para o Rio, onde no Hospital dirigido pelo Dr. Mário Keffer já o esperavam.

## NO CAIARI

A aeronave já decolara até de Guajará Mirim e o radio que passamos para bordo foi recebido no trajeto para Forte Príncipe da Beira. Manobrando os comandos o Cap. Horácio, sorrindo, fez uma larga curva e minutos depois pousava suavemente no aeroporto do Caiari e ele mesmo, ajudado pelos Sargentos, veio acomodar o paciente numa maca no chão do avião e retornando à cabine de onde me fez um aceno de que tudo estava bem decolou para o Rio de Janeiro.

A FAB—CAN com os C-47 ou os Catalinas estiveram sempre presentes no desenvolvimento de Rondônia: na locação do campo de Belmonte sob o Comando do Cel. Santana que depois foi Prefeito de Belém e do Cel. Protásio que substituiu o Cel. Santana o Comara deu apoio e assistência continuada àqueles trabalhos. Agora ambos são Brigadeiros e creio que já estão reformados. O Brigadeiro Rodopiano na instação da INFRAERO no aeroporto de Porto Velho não regateou reforços para que os serviços ali instalados fossem dos melhores do País.

## FAB E A 364

Quando se estava construindo a BR-29 a FAB esteve constante nos serviços de desmatação. Mas os principais trabalho da FAB nesta área foram os socorrimento de Busca e Salvamento e se fôssemos avaliar todas as condecorações concedidas pelo Governo brasileiro não seriam bastante premiar por gestos heróicos os bravos pilotos desses esquadrões.

## ACIDENTES

A operação busca do Teco-teco que desapareceu nas proximidades de Cachoeira de Samuel que conduzia os Engs. Júlio Ferreira e Cláudio, do empreiteiro Munir Jorge que era pilotado por Paulo Montardim, experimentado comandante da Cruzeiro do Sul, do avião da Paranaense que caiu no leito do rio Jarú que felizmente não fez nenhuma vítima: de outro avião da Paranaense que passou quase uma semana a mata e ele viajava em dos Resky e de tantos outros serviços de abastecimento e de alagação enfim uma soma enorme de relevantes serviços e, por isto, quando veja agora esses latinhos da nossa Base Aérea cruzando os céus de Porto Velho em operação de treinamento, sinto um orgulho tão grande de um dia, na minha mocidade ter trabalhado, embora que indiretamente (distribuição de disponibilidades do Governo e locação do campo de Belmonte) para a brava FORÇA AÉREA BRASILEIRA.

O sub comandante da BAPV, major J. Carlos fala para o jornalista Mesquita de Figueiredo sobre a estruturação da unidade, o brigadeiro Rangel visita Porto Velho e é recebido pelo Coronel Rodrigues Rodriguez, comandante da Base, que comunica acompanhado de oficiais que servem em Porto Velho.

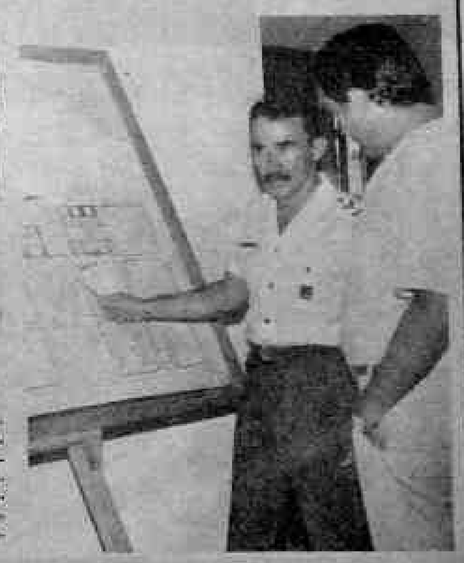

# FORÇA AÉREA BRASILEIRA (FAB) CORREIO AÉREO NACIONAL (CAN)

## Esron Penha de Menezes

Com modernas instalações a Base Aérea de Porto Velho terá fundamental importância para a FAB no apoio, inclusive aos municípios e às regiões próximas em casos de calamidade, como já aconteceu em anos anteriores, quando levou mantimentos para Guajará Mirim e Rio Branco, cidades afetadas por cheias e fortes chuvas.

Se Eduardo Gomes fosse vivo, certamente sentiria orgulho de ver se instalar no extremo Norte uma unidade maior que um Posto do Ministério da Aeronáutica. Voltando os olhos para o passado vê-se, há muitos anos atrás, o Sargento Luiz Paulino Sobrinho num corre-corre para instalar numa casa do bairro Caiari, na avenida Pinheiro Machado, o POSTO CAN de PORTO VELHO que relevantes serviço prestou à população, principalmente a de baixa renda, quando nas doenças graves necessitavam tratamento fora de Porto Velho.

### PASSAGENS

Foi pela década de 40 que esses serviços foram instalados em Rondônia — ainda Guaporé — e de 15 em 15 dias tínhamos aqui um C—47 da FAB fazendo fazendo o serviço do Correio Aéreo Nacional, e "quebrando o galho com passagens para as pessoas que precisavam ir ao Rio de Janeiro em tratamento de saúde."

O Sargente Paulino era muito atencioso e até sem disponibilidade ele dava um jeito nos casos mais prementes.

Lembro-me de um fato que ficou gravado em minha memória, apesar de já fazer tantos anos e o lembro como se

A presença da FAB tem sido fundamental para o desenvolvimento da Amazônia. Na foto, o presidente João Figueiredo quando deixava Rondônia, depois de inaugurar a Base Aérea de Porto Velho, uma das mais modernas do país.

# FAB SEMPRE PRESENTE AO DESENVOLVIMENTO AMAZÔNICO

O Ministério da Aeronáutica ainda nem havia sido criado e o Correio Aéreo Militar já estava em plena ação na Amazônia, transportando não só cargas e encomendas mas também servindo para muitas comunidades como único rio de ligação entre as cidades de maior porte e as pequenas vilas onde viviam aqueles que estavam desbravando essa imensa região do país.

A integração de todos os programas de desenvolvimento e colonização da região amazônica sempre contou em seu apoio logístico e como guardia da soberania e da segurança nacional os aviões da FAB, os seus homens de controle de vôo, de importância vital para a segurança de vôo naquilo que já foi chamada de inferno verde".

### ATUAÇÃO

Sem qualquer dúvida a atuação dos pilotos e soldados que durante todo este tempo têm composto a imagem da Força Aérea Brasileira na Amazônia tem sido, ao mesmo tempo, patriótica e heróica, com os precursores dos que hoje compõem a Base Aérea de Porto Velho instituindo uma tradição pela presença, importante e sistemática em todas as frentes, desde o simples transporte de cartas à condução de feridos, apoio no contato com os índios, o piedoso serviço de recolhimento de vítimas de acidentes, o estabelecimento de pontes aérea para levar generos e combustíveis para cidades isoladas pelo inverno amazônico.

Por tudo isso, certamente mais que em qualquer outro local deste país, o distico que fala que a Aeronáutica leva mais alto a Bandeira do Brasil, a presença da FAB na Amazônia funciona realmente como fator de alta integração e manutenção, até, da brasilidade.

O presidente João Figueiredo passa em revista as tropas da Aeronáutica formadas em sua honra.

# As Bases Aéreas na Amazônia

A importância da Amazônia dentro do contexto brasileiro fica evidenciada a partir do momento em que, das 18 Bases Aéreas instaladas no País, quatro estão sediadas na Região Amazônica. São elas a de Belém, no Pará, Manaus, no Amazonas, Boa Vista em Roraima e Porto Velho, Rondônia.

As demais localizadas em Santa Cruz (RS), São Paulo (SP), Anápolis (GO), Brasília (DF), Canoas (RS), Campo Grande (MS), Fortaleza (CE), Florianópolis (SC), Galeão (RJ), Afonsos (RJ), Recife (PE), Salvador (BA), Santa Maria (RS) e Santos (SP).

Todas estas Base Aéreas têm como objetivos principais zelar pela segurança da navegação aérea, pela segurança do espaço aéreo brasileiro e pela prestação de assistência aos municípios mais carentes ou que se encontrem com problemas de calamidade pública, entre outras coisas.

# FIGUEIREDO E DÉLIO INAUGURARAM UMA DAS MAIS MODERNAS BASES DO PAÍS

## ESTRATÉGIA LEVOU MINISTRO A MANDAR INSTALAR A BAPV

Trabalhamos em prol da segurança nacional, pelas de tudo, [illegible] o esforço dos que ainda [illegible] amadrinhados. Esse foi [illegible] realizado pelo Ministério da Aeronáutica, Délio Jardim de Matos, na inauguração da BAPV e mais uma vez [illegible] Ministério.

Na pronunciada [illegible] ao presidente da República, General João Figueiredo, o ministro Délio Jardim de Matos resumiu seu seu fato ao lembrar que todos aí se encontravam para testemunhar a que foi trazido de plano das [illegible] para o campo da realidade", a Base Aérea pronta para ser ativada na manhã de dia 21 de outubro passado.

"Mais que relatar o que aqui está construído, fruto de uma engenharia voltada para as necessidades da área, ela incorporação materializa idéias [illegible] de trabalho, onde a velocidade do suporte logístico e compatível com a característica do emprego da força".

Lembrando a solicitude da área, o ministro Délio Jardim de Matos [illegible] que ela vem construída em 12 meses e que são funcionalmente homenagem um "reparo" para o Ministério da Aeronáutica" e que inaugurá-la é uma honra que com satisfação assumimos com todos os brasileiros aqui representados na figura do Presidente da República".

A inauguração da Base Aérea de Porto Velho contou com a presença de importantes autoridades.

O presidente João Figueiredo assina a ata de inauguração da Base Aérea.

O presidente Figueiredo inaugurou, no dia 30 de outubro a Base Aérea de Porto Velho, juntamente com o ministro Délio Jardim de Matos, da Aeronáutica, e o governador Jorge Teixeira. A cerimônia de inauguração foi iniciada por volta das 9:30 horas da manhã, quando o presidente chegou à Base e foi recebido pelo seu comandante, tenente-coronel aviador Luiz Carlos Rodrigues Rodríguez.

Em seguida, o presidente ouviu o Hino Nacional e passou a tropa em revista, ao final do que assistiu a um desfile militar e ouviu a Ordem do Dia do ministro da Aeronáutica, Délio Jardim de Matos. Logo após, Figueiredo descerrou a placa inaugurativa e participou de uma visitação às instalações da Base.

**A BASE**

A Base Aérea de Porto Velho contará com dois aviões Bandeirantes e com um contingente de 150 homens, inicialmente. Sua pista tem 2 mil e 400 metros de extensão por 45 metros de largura e há, ainda, um hangar com 60x72 metros, para a realização dos serviços de manutenção.

## BASE USARÁ SISTEMA DE CONTROLE IMPLANTADO

A pista que está sendo utilizada pela Base Aérea de Porto Velho é a mesma usada pela aviação civil, tendo apenas recebido alguns beneficiamentos, mas sem onerar o projeto de implantação da própria estrutura da Base, já que não teve de ser construída uma nova pista.

A atual mede 2.400 metros de comprimento por 45 metros de largura e está localizada numa região a 300 metros de altitude sobre o nível do mar.

Além disso, também a existência da infraestrutura de apoio como o sistema de proteção ao vôo, auxílios à aproximação e à navegação aérea suficientes, dando um bom padrão de segurança e confiabilidade às atividades aeronáuticas atualmente em evolução na região, tanto no âmbito militar quanto no civil.

## DÉLIO: CUMPRIMOS O PLANO DE TRABALHO

Esta é mais uma das grandes obras do seu Governo, presidente Figueiredo, e representa o cumprimento do plano de trabalho traçado quando o senhor assumiu o Governo brasileiro, visando a integração da Amazônia ao restante do país no que toca a segurança da soberania nacional.

Este é um dos trechos da Ordem do Dia do Ministro da Aeronáutica, Délio Jardim de Matos, quando da inauguração da Base Aérea de Porto Velho, no último dia 31. Délio destacou a importância da Base, como forma de trazer maior segurança às fronteiras brasileiras na Amazônia, mostrando o panorama anterior, quando ela se voltava apenas para a costa do país.

Finalizando, ele fez um pequeno relato da história da Força Aérea Brasileira na Amazônia, desde os tempos do Correio Aéreo Nacional, a partir de 1941, lembrando os esforços de todos os governantes do país no sentido de integrar a região Amazônica ao restante do Brasil!

## ECOLOGIA E LAZER TAMBÉM FORAM TEMAS PARA A OBRA

Como em todas as instalações militares, a atenção para com o desenvolvimento local e o meio ambiente foram observados na construção da BAPV, que montou, para uso de seu pessoal, duas quadras poliesportivas e dois campos de futebol, que ficam logo nas laterais das duas pistas de acesso entre o posto de guarda e o comando.

A base também conta com uma área verde interna de 400 mil metros quadrados de área.

Além destas, existe ainda a área Santíssima (sic), que deverá funcionar não só como local de adestramento dos militares ali sediados mas, também, como área de preservação da ecologia.

# VILAS PARA OFICIAIS E SARGENTOS

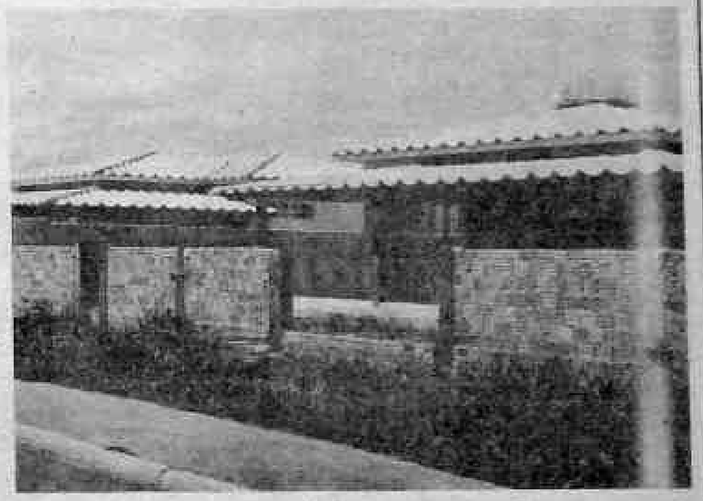

As 55 residências construídas numa área do antigo Aeroporto do Calari, demonstram o alto interesse a que se propõe o Ministério da Aeronáutica de integrar seu pessoal com os moradores da capital rondoniense.

Mas as instalações da Base Aérea de Porto Velho não se limitam apenas ao complexo que a Construtora EGO implantou por contrato com o Ministério da Aeronáutica nas proximidades do aeroporto do Belmont, constituindo-se de uma área de 20 mil metros quadrados de construções e beneficiando 400 mil metros quadrados.

O Ministério da Aeronáutica, visando dar condições de alojamento para as famílias do seu efetivo que teria que trazer — como trouxe — de outras Unidades da Federação para Porto Velho, também construiu ou está em fase final de construção 55 residências numa área do antigo aeroporto do Calari, o que demonstra o alto interesse que se propõe o Ministério da Aeronáutica quando anuncia que pretende haver a integração de seu pessoal com os moradores da capital rondoniense.

São 20 casas para oficiais, distribuídas desta maneira: uma para o comandante, uma para o subcomandante, quatro para oficiais superiores e 14 para capitães e tenentes.

Além disso também está em fase de construção final o grupo de 35 casas destinadas aos sargentos, tendo todas 55 mobília essencial como peças de sala de jantar, de estar, camas, fogão, geladeira, máquinas de lavar roupa. São planejadas em duas salas, três quartos — um deles uma suíte — dois banheiros, cozinha, dependências e garagem, além de jardim e quintal.

Além disso, cada uma das vilas — a de oficiais e a de sargentos — conta também com um centro comunitário de diversão e lazer, o que valoriza ainda mais aquelas áreas residenciais.

Por seus resultados, a sociedade do Beron tem sido crescente contribuindo para empregos.

# O BANCO COM CRESCIMENTO SEM LIMITES

A confiança dos rondonienses no Banco faz aumentar o crédito de sua diretoria em grandes investimentos no Estado.

O prédio sede do Banco, onde são tomadas as decisões de sua diretoria e assessoria.

Depois de ser o mais novo e rápido do Estado, o Beron — Banco do Estado de Rondônia, passou a ser também o mais rápido do Oeste, após a inauguração de sua agência em Brasília, pois além de cobrir os municípios rondonienses, implantou todos os tipos de operações indispensáveis a seu pleno funcionamento a exemplo de financiamento de apoio aos micro e pequenos produtores.

Nesses dois anos de atividade incessante, praticamente uma agência aberta a cada mês, o Beron não se limitou a crescer apenas no sistema bancário, mas também na Caderneta de Poupança e no Crédito Imobiliário, como também criando vários setores internos que são indispensáveis ao fortalecimento de uma entidade de economia mista.

A cada carta proposta que leva ao Banco Central para conseguir abrir uma agência nova, o Beron conta com o privilégio de poucos Bancos, até mesmo os de governo, porque cresce em cima de metas atingidas dentro de pouco espaço de tempo, triplicando quase seus recolhimentos em aplicações, contando com a garantia de sua Poupança.

## AGENCIAS

Depois de já ter implantado agências no Estado nos seguintes municípios: Costa Marques, Porto Velho, Guajará Mirim, Ariquemes, Jaru, Ouro Preto, Presidente Médici, Pimenta Bueno, Ji-Paraná, Vilhena, Colorado d'Oeste, Cacoal, Espigão d'Oeste, Ariquemes, Cerejeiras e Brasília, o Beron instala ainda este mês agências em São Paulo e no Rio de Janeiro, mas antes mesmo disso acontecer, o presidente Paulo Saldanha diz que agora estamos mais fortalecidos para contribuir no crescimento da economia de Rondônia".

## MERCADO

Com a agência de Brasília, o Beron conseguirá trazer para Rondônia altos investimentos que acelerarão ainda mais o desenvolvimento do Estado. Mas serão as do Rio e de São Paulo que consolidarão de vez o banco, atraindo vários outros tipos de investimentos indispensáveis para o desenvolvimento de sua expansão. Fora essas três cidades, uma outra está nos planos do Banco do Estado que é Amazonas.

## HABITAÇÃO

Com a Poupança, o Beron não se limita apenas a arrecadar dinheiro em depósitos e oferecer a margem de juros e correção igual, a seus concorrentes. Sua preocupação maior é quanto a aplicação dessas divisas na construção de habitação popular, oferecendo emprego no setor de construção civil, tudo projetado e controlado pelo Beron Crédito Imobiliário, contando com o financiamento da Poupança. Beron outra empresa do Banco.

A pesar do pouco tempo, a agência do Beron em Brasília já está alcançando um crescimento surpreendente, e isso traduz a sistemático de trabalho de sua diretoria e funcionários para fazer de la o Banco de crédito não apenas em termos operacionais mais diante da opinião público, e mais conquistar cada vez maior a confiança de seus clientes.



O governador Jorge Teixeira garante todo o apoio do Estado para o presidente do Beron, Paulo Saldanha.

Ao chegar às cidades do Rio de Janeiro e São Paulo, nos últimos dias desse ano, o Banco do Estado de Rondônia, Beron, não fecha um ciclo mas, antes disso, inicia uma caminhada em busca de participar, também, do desenvolvimento de outras regiões do país o exemplo daquilo que já faz há dezoito meses em Rondônia.

# BERON - AGORA EM OUTROS ESTADOS, MAS POR RONDÔNIA

O Governo do Estado de Rondônia, num ano em que esta Unidade da Federação recebeu ou produziu eventos de vital importância para o desenvolvimento estadual, sente-se honrado, quando no mesmo período o Beron atingiu todos os 18 municípios rondonienses, chegou a Brasília e as praças de maior potencialidade econômica do país, Rio de Janeiro e São Paulo, além de participar de colocação em funcionamento obras federais de grande vulto, como a rodovia BR-364, que recebeu capeamento asfáltico em todo seu percurso desde Cuiabá até Porto Velho e a inauguração da Base Aérea na capital rondoniense, representando a interiorização de importante arma da Aeronáutica e uma colocação estratégica para a segurança nacional.

Por tudo isso a Administração Jorge Teixeira está orgulhosa de, ao mesmo tempo em que mostra a obra da Base Aérea de Porto Velho, também dar conhecimento do que é e o que faz o Banco do Estado de Rondônia, que compromete o Crédito Rodoviário e o Viaduto do Chá.

BERON

## Quem dirige e quem gerencia

**DIRETORES**

Os diretores do Beron são os seguintes: Presidente — Paulo Cordeiro Saldanha, Diretor de Operações — Elog Pereira Abud, Diretor Administrativo — Deusa Gonçalves dos Santos, e Diretor Financeiro — Eudes Marques Lisboa.

**GERENTES**

Os gerentes do Beron são: José Oliveira Vasconcelos (matriz, Porto Velho), Mário de Franca (Costa Marques), Walter Mocoveski (Pimenta Bueno), Benedito Leitão (Ouro Preto), Nilomar José da Silva (Jaru), Sérgio Franzolli (Ariquemes), Jair Rodrigues Dantas (Colorado d'Oeste), Otello Dapenzi Filho (Vilhena), Benedito Antonio Poveki (Ji-Paraná), Luiz Fernando Rosa Mota (Cacoal), Helena Maria Cardoso (Cerejeiras), Leonar Weste (Guajará Mirim), Francisco Ferraroli (São Paulo), Sebastião Carvalho Lage (Diretoria das Serrarias), Nelson Monteiro (Jaru), Elinor Feitosa (Espigão d'Oeste), Lauro (Diretoria Jurídica) e Zelerino Viana (Presidente Médici).

RONDONIA, BRASILIA E RIO DE JANEIRO, 28 DE DEZEMBRO DE 1984 PAGINA 9

# CAMINHADA PARA OUTRAS REGIÕES

## São Paulo

Dia 21, próxima quinta-feira, de 1[illegible] horas a 20 horas, a nova agência da Agência em São Paulo, à rua [illegible], [illegible] Centro (a segunda vez em [illegible] e a 1[illegible] no geral) [illegible] para [illegible] representações de [illegible] que gira em grande proporção [illegible] e principalmente o Banco Central.

Para [illegible], o Beron teve por base as agências do Banco Nacional de Cataguazes em São Paulo e Rio de Janeiro, pelo seu apoio e informações do empresariado [illegible] e [illegible].

**MAIS RECURSOS**

São Paulo, como o maior centro de [illegible] da América do Sul, a partir de [illegible] tem [illegible] para proporcionar a saída de mais recursos para [illegible], através de aplicações que possam [illegible] mais benéficos para o desenvolvimento do Estado que, apesar de estar com um crescimento muito [illegible], ainda gastaria muito mais forças, já que a [illegible] e [illegible], e de conseguir [illegible].

Devido a [illegible] de diretoria [illegible] e [illegible], a [illegible] presente [illegible] do seu outro lugar [illegible] pelo Banco Central, que é muito exigente [illegible] para [illegible] as novas agências. [illegible] dos [illegible] que [illegible] e [illegible] a [illegible] [illegible] Beron e [illegible] e [illegible] [illegible] em São Paulo, onde a concorrência é muito grande, que é [illegible] de Brasília conseguiu [illegible] bem, porque [illegible], [illegible] e [illegible] e [illegible] para [illegible] [illegible].

São Paulo não tem mais como crescer, então a presença do Beron [illegible] também para que empresários e [illegible] para saber em [illegible] [illegible], principalmente que [illegible] e [illegible] que [illegible] de empresas que já se [illegible] aqui, mas com [illegible] que grande [illegible]. Presidente em [illegible] o presidente [illegible] Saldanha [illegible] [illegible] que atuam na agência aérea em São Paulo para se [illegible], em primeiro, como o Beron [illegible], a [illegible] que vê feito em Brasília.

BERON
Banco do Estado de Rondônia SA
COM VOCÊ, CADA VEZ MAIS FORTE

O presidente Saldanha e o governador Jorge Teixeira repetirão esse ato no Rio de Janeiro e em São Paulo.

Andar térreo do edifício Ariston, onde funciona a agência Beron, em Brasília.

# EM BRASÍLIA
# INVESTIMENTOS E DECISÕES

Em Brasília, o centro das decisões políticas e também financeiras, o Beron está instalado na Loja 60 do Edifício Ariston, Setor Comercial Sul, funcionando a todo vapor. Igualmente as de São Paulo e Rio, sua meta principal é trazer recursos abrindo novas perspectivas para a economia do Estado e do país.

**INTERCAMBIO**

Durante o seu inauguração, o presidente Paulo Saldanha afirmou, em seu discurso que "trazemos com o Banco não só a esperança de sermos bem sucedidos nos aspectos negociais, mas também, e sobretudo, o propósito de se estabelecer o intercâmbio necessário ao desenvolvimento da região".

Buscando incrementar ainda mais seu propósito de incentivar operações que tragam divisas para Rondônia, o Beron leva tudo o que pode. Até mesmo as arte culturais e seus acervos disponíveis, além de dispor de uma representação política para um povo que tem, aqui, em Porto Velho e em todos os municípios-distritos e vilas, contribuído, com braços de famílias migradas do sul do país por que acreditam, assim como os dirigentes do Beron neste desenvolvimento.

O presidente Paulo Saldanha ladeado pelo governador Teixeira e pelo Diretor Eulen Marques Lucena.

**EQUIPE QUALIFICADA**

Uma equipe de funcionários altamente treinada para trabalhar na agência de Brasília que, por estar instalada há mais tempo já conseguiu os primeiros retornos, credenciando ainda mais o governo Teixeira e a administração do presidente Paulo Cordeiro Saldanha que já vê pessoalmente os resultados satisfatórios.

Daqui a seis meses a um ano Beron agência de Brasília estará tão forte quanto a central, em Porto Velho ou as demais espalhadas pelos municípios rondonienses, fechando assim o triângulo com Rio e São Paulo com um sustentáculo da economia rondoniense.

## Rio de Janeiro

No dia seguinte, 28, a 1[illegible] agência do Banco do Estado de Rondônia estará funcionando, também no centro do país, sítia da a Rua do Carmo, esquina com rua do mesmo (Rua do Carmo, 6[illegible] — Loja 2[illegible]), no Estado do Rio de Janeiro, fechando assim o triângulo convergente de suas importâncias para qualquer Banco que pretenda se projetar como participante de operações desenvolvidas nos grandes investimentos.

Mesmo como meta principal estar envolvido com o movimento econômico e social do Rio, o Beron se volta na outra ponta da primeira estrada como outra alternativa que conduzirá de lá para os investimentos importantes, bajulando a capitalização regional.

O importante é que o povo nasceu, cresceu e vive na [illegible], ao tempo que [illegible], a cada dia, que o [illegible] [illegible] de fato, nos resultados. Prova disso é que no [illegible] em que se implantava, o povo já [illegible] lucros, quando resultados [illegible] possam ser [illegible].

Por contar com a garantia do apoio Central e principalmente do governo de [illegible], na liderança do governador Jorge Teixeira, o Beron se torna como um [illegible] de [illegible] que [illegible] o Estado, tornando-o mais forte e [illegible] a cada dia. Sua [illegible] [illegible] para que seu seja [illegible].

BERON
Banco do Estado de Rondônia SA
COM VOCÊ, CADA VEZ MAIS FORTE